TELEFONOS:
Dirección 3540
Redacción 3240
Administración y Anuncios 2134
Agencia y Suscriciones 2252
DIRECCION POSTAL: Apartado 1317

TIRAJE CERTIFICADO de ayer. 16.660

LA TRIBUNA

SAN JOSE, C. R., A. C., JUEVES 19 DE JUNIO DE 1947

AÑO XXVIII Nº 7997
EDICION DE HOY 12 PAGINAS
VALE 10 CTS.

Servicio Gráfico: The NEA Telephoto
Servicio Cablegráfico: UNITED PRESS
Representantes en Nueva York y Londres Joshua B. POWERS, Inc.
Director MANUEL FORMOSO

Extraordinario resulta que el Jefe de la Oposición pregunte

DESDE MI CATEDRA SAGRADA HE PREDICADO LAS GARANTIAS SOCIALES

QUE SON EL MEJOR LAUREL Y LA MEJOR CREDENCIAL DE "ANTICOMUNISMO" DEL DOCTOR DON RAFAEL ANGEL CALDERON GUARDIA

Y es que como sacerdote me corresponde esa labor inspirada en la doctrina social de la Iglesia Católica. — Lo hago ahora en Escazú a mis queridos feligreses y lo hice en Juan Viñas con mis recordados feligreses de entonces

EXPRESA A "LA TRIBUNA" EL APRECIABLE PBRO. DON ANTONIO FORN

El presbítero don Antonio Forn, gloria legítima del Clero Español y gloria actual de nuestro Clero, al que le ha servido por espacio de largos años, al recibir a uno de nuestros redactores, le hizo las siguientes trascendentales manifestaciones: "En su discurso del domingo en Escazú, el apreciable doctor don Rafael Angel Calderón Guardia estuvo brillante.

——(PASA a la pág. 6. col. 6)

Revelan Desconocimiento Quienes Creen Que de Nicaragua no Sale Ganado Gordo

Se ataca al gobierno que usted preside porque se alega que por el permiso concedido a nuestra firma para el tránsito de ganado se ha producido la escasez de carne

LA AFIRMACION ESTA COMPLETAMENTE EN OPOSICION A LA REALIDAD DE LAS COSAS. Y ASI LO PROBAMOS AL PUBLICO

Dice don Carlos A. Urcuyo B. en carta que le ha dirigido al señor Presidente de la República refiriéndose al problema del engorde y tránsito de ganado

Don Carlos Urcuyo, en representación de la firma Alejandro Urcuyo A. Sucs. Ltd. dirigió al señor Presidente de la República la siguiente carta:

San José 13 de junio de 1947. Excmo. Sr. Presidente de la República Lic. don Teodoro Picado, Casa Presidencial.

Excelentísimo señor:

Desde hace varios días se viene atacando al Gobierno que usted preside, desde varios secto-

——(PASA a la pág. 3, col. 1)

QUE QUIENES SON LOS QUE ORGANIZAN LOS ATENTADOS DE LA OPOSICION

Eso Ud. es quien debe saberlo y resulta peregrino que pregunte lo que sabe

EL APOSTOL DE LA VIOLENCIA Y DE LA SUBVERSION ES QUIEN DEBE RESPONDER ANTE EL PAIS DE LOS ACTOS LAMENTABLES QUE SUS EXALTADAS PREDICAS ESTIMULAN Y QUE NO SE ATREVE A DESAUTORIZAR

LA PREGUNTA QUE YO TENGO DERECHO A HACERLE Y LA QUE EL PAIS LE PUEDE HACER A USTED ES QUE DIGA SI USTED APRUEBA O PRESTA ASENTIMIENTO TACITO A LOS ACTOS TERRORISTAS LLEVADOS A CABO ULTIMAMENTE.—USTED HA GUARDADO SILENCIO

También resulta extraordinario que Usted hable de cobrar judicialmente los cargos que se le hacen.—Si yo acusara ante los tribunales todas las infamias e ignominias que su periódico acumula sobre mí, todos los días, desde hace largos siete años, no le alcanzarían a Usted los que le restan de vida para responder por éllas.—

EL SEÑOR PRESIDENTE DE LA REPUBLICA, LICENCIADO DON TEODORO PICADO, CONTESTA EN SENSACIONAL TELEGRAMA LA INTERPELACION QUE LE PLANTEO PUBLICAMENTE DON OTILIO ULATE.

Señor Otilio Ulate
Ciudad.

La pregunta que yo tengo derecho a hacerle y la que el país le puede hacer a usted es que diga si usted aprueba o presta su asentimiento tácito a los actos terroristas llevados a cabo últimamente. Usted ha guardado silencio. Extraordinario resulta que el jefe de la oposición pregunte que quiénes son los que organizan los atentados de la oposición. Eso usted es quien debe saberlo y resulta peregrino que pregunte lo que sabe. El apóstol de la violencia y de la subversión es quien debe responder ante el país de los actos lamentables que sus exaltadas prédicas estimulan y que no se atreve a desautorizar. También resulta extraordinario que usted hable de cobrar judicialmente los cargos que se le hacen. Si yo acusara ante los tribunales todas las infamias e ignominias que su periódico acumula sobre mí todos los días, desde hace largos siete años, no le alcanzarían a usted los que le restan de vida para responder por ellas.

Teodoro PICADO.

LA "ANDE" ES UNA INSTITUCION AUTONOMA SOBRE LA QUE NO TIENE AUTORIDAD LA SECRETARIA DE EDUCACION

Esta secretaria mantiene un criterio absolutamente neutral. El único interés que tiene este despacho es la supervivencia y mayor dsarrollo de la Asociación

LUCHAREMOS DE NUEVO POR IMPEDIR QUE LA POLITICA DE CUALQUIER LADO QUE VENGA, INVADA NUESTRA ASOCIACION

Conceptos de una carta que dirigió el secretario de educación a la ANDE, y lo que la asociación piensa de su labor de protección al maestro

Para responder a los cargos q' se han dirigido en contra de la ANDE, esta Asociación remitió a LA TRIBUNA el siguiente comentario suyo:

En relación con las elecciones de la Filial de San José, estamos recibiendo quejas fidedignas de que directores de escuela de esta ciudad, por fortuna muy pocos, están ejerciendo presión sobre algunos maestros en contra de la ANDE. La actitud de este pequeño grupo de directores provienen del descontento manifies-

——(PASA a la pág. 6, col. 1)

DON OTILIO ULATE ESTA EN UN EVIDENTE ERROR

Nunca como ahora el Ferrocarril Eléctrico al Pacífico ha estado en mejor situación financiera, a pesar de que aun estemos sufriendo las consecuencias de la reciente guerra mundial

LOS CUADROS ESTADISTICOS DE NUESTRA CONTABILIDAD RESPALDAN EN UN TODO MI AFIRMACION

Hace estas manifestaciones contestando al jefe de la oposición el señor Administrador General del Ferrocarril E. al Pacífico

Uno de los redactores de LA TRIBUNA tuvo oportunidad de conversar con el señor Administrador General del Ferrocarril Eléctrico al Pacífico, ingeniero D. Alfonso Peralta Esquivel, a quien hizo algunas preguntas con relación a las declaraciones del jefe de la oposición don Otilio Ulate, que se refiere concretamente a dos puntos que son de enorme importancia: el relativo a la situación económica del Ferrocarril y

——(PASA a la pág. 3, col. 1)

CONFERENCIA TRIPARTITA DE CANCILLERES

Proponen Gran Bretaña y Francia a Rusia discutir el plan de Marshall para la reconstrucción de Europa.

Ambas Naciones han sugerido a la Unión Soviética que dicha reunión podría celebrarse durante la semana que comienza el veintitrés de este mes.

Aumentan las esperanzas de una rápida solución de la huelga marítima al anunciar el gremio marítimo nacional que ha llegado a un acuerdo con las líneas de buques tanques del Atlántico y del Golfo de México.

La Comisión de Armamentos Convencionales de las Naciones Unidas rechazó la propuesta rusa de relacionar el desarme general con la proscripción y control de las armas atómicas.

El Eximbank concedió a Turquía un crédito por veinticinco millones de dólares y créditos a Finlandia, Venezuela y Brasil.

Francia e Inglaterra establecen una Comisión Económica para acelerar la ejecución del plan Marshall e instan a Rusia para que forme parte de ella.

Inquietud en el Mercado cafetalero de Nueva York al anunciar el Departamento Nacional del Café de Brasil, que la cosecha de café para exportación durante el año 1947 ascenderá a 16 millones 670 mil sacos.

PARIS, 17.—(UP)—.El Secretario del Exterior de la Gran Bretaña, Ernest Bevin y el Ministro de Relaciones de Francia, Georges Bidault propusieron hoy al Ministro de Relaciones Exteriores de Rusia, Molotov, que se reúnan los tres cancilleres celebrando una conferencia durante la semana que comienza el veintitrés de Junio a fin de discutir el plan del Secretario de Estado Marshall para la reconstrucción de Europa.

——(PASA a la pág. 8, col. 1)

INMINENTE EL RETIRO DEL CANDIDATO ULATE

Se acentúa día a día esta impresión en los propios círculos oposicionistas en los que se considera sencillamente catastrófica la orientación de violencia dada a la campaña por el jefe ulatista.

Se ha puesto en evidencia, hasta la saciedad, que el ulatismo disminuye día a día, no tiene respaldo popular, ni el pueblo atiende sus llamamientos subversivos y revolucionarios.

Fuerzas muy valiosas que figuraron en las filas oposicionistas se han plegado al calderonismo por la pésima dirección imprimida a su partido por los dirigentes ulatistas a tal extremo que Ulate ha sido factor de positivos beneficios para la candidatura del Doctor Calderón Guardia

Se presume que habrá dura lucha entre la apasionada minoría ulatista y los sectores serios de la oposición que no quieren seguir el camino de violencias a que se les quiere arrastrar

En fuentes bien informadas, hemos logrado obtener datos sumamente interesantes, acerca de la situación crítica que confronta la oposición, descontenta y desorientada ante la convicción unánime de que la dirección que el candidato Ulate le ha imprimido a ese partido ha sido de resultados catastróficos para el mismo. No ocultan, dirigentes de responsabilidad y de gran experiencia política, que la oposición está perdiendo terreno en el aspecto electoral y que, elementos sumamente valiosos que militaban en sus filas, han ido a engrosar al calderonismo, al extremo de que la situación de este último es positiva ventaja en todo el país. El candidato Ulate — afirman esos elementos sensatos de la oposición — ha sido un factor de triunfo para la candidatura del doctor Calderón Guardia, la cual consideran poco menos que imposible q' puede atajarla una oposición compactada y dirigida por un gran jefe y desde luego vendida por absoluta y enorme mayoría si Ulate continua al frente de las filas oposicionistas.

Esta situación ha trascendido y es objeto de vivos comentarios en todos los círculos políticos, de la capital y provincias. El desaliento más profundo ha cundido en las filas oposicionistas y no se ocultan las críticas contra la orientación violenta y arbitraria, absolutamente desvinculada de la modalidad política del pueblo costarricense, que no quiere saber de violencias, de hechos sangrientos, de brigadas de choque, de bombas etc. etc. Cada discurso de Ulate, cada artículo suyo incitando a la violencia, hablando de quemar el Congreso, de colgar a sus

——(PASA a la pág. 6, col. 7)

ULATISTAS Fueron Los Que Dinamitaron MI CASA

Solamente por mi calderonismo puede haberse cometido ese crimen que destruyó mi casa y puso en inminente peligro de muerte a mi esposa y a mis pequeños hijos

Y por si quedara duda, en Guadalupe y en casas de ulatistas, las autoridades han encontrado bombas de dinamita y son abogados, altos dirigentes ulatistas, los defensores de esos indiciados en hechos semejantes

La interpelación de Otilio Ulate al Señor Presidente es de una profunda mala fe, pues indudablemente compromete a los amigos suyos que están metidos en esas cosas.

IMPORTANTES DECLARACIONES HACE A "LA TRIBUNA" EL INSIGNE ARTISTA NACIONAL DON NESTOR ZELEDON VARELA, QUIEN RECIENTEMENTE FUE VICTIMA DE UN ATENTADO DINAMITERO QUE DESTRUYO SU CASA

Anoche tuvimos el honor de recibir la visita del destacado artista nacional don Néstor Zeledón, Presidente Municipal de Goicoechea, hombre de grandes prestigios en su localidad y que disfruta de muy justas simpatías. El señor Zeledón Varela fué víctima, hace pocas semanas, de un atentado dinamitero que destruyó su casa en Guadalupe y puso en peligro inminente de muerte a su familia integrada por su esposa y niños de corta edad. Ese hecho causó

——(PASA a la pág. 6, col. 4)

DON NESTOR ZELEDON VARELA

INAUGURADA LA PLANTA PURIFICADORA DE AGUAS DE ATENAS

Fué construída conjuntamente por el Servicio Cooperativo de Salud Pública, el Gobierno y la Municipalidad

Al acto concurrió el señor Presidente de la república, el señor secretario de salubridad, personeros del servicio, el vicepresidente del congreso, doctor Villalobos y otras personalidades del lugar

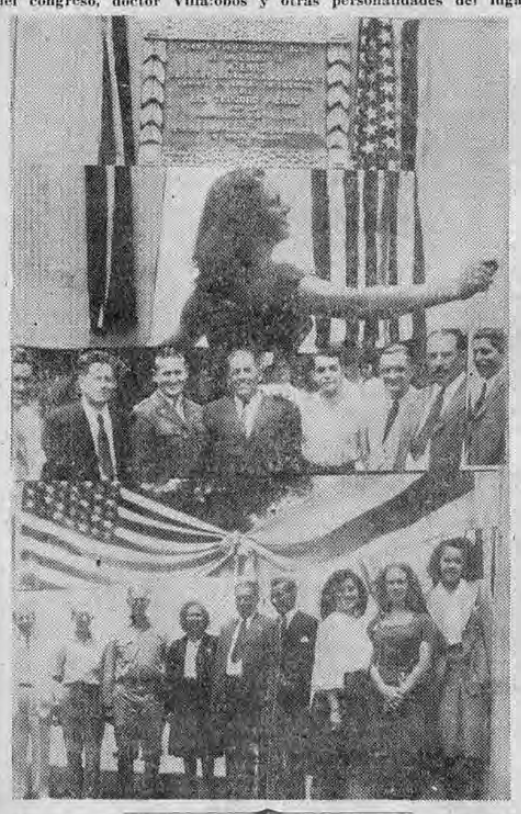

El martes en la mañana en la ciudad de Atenas se celebró la inauguración de la planta purificadora de aguas, obra de vital importancia, que fue construida conjuntamente por el Servicio Cooperativo de Salud Pública, el gobierno y la municipalidad del lugar.

De esta manera, se dota a Atenas de la obra que vendrá a garantizar la potabilidad del agua de su cañería.

Al acto de inauguración concurrieron el señor Presidente de la República, el señor Secretario de Salubridad Pública, el vicepresidente del Congreso, doctor Villalobos, el diputado don Froilán Bolaños y otras personalidades, así como representantes del "Ser

——(PASA a la pág. 7, col. 7)

APROBO AYER EL CONGRESO LA NACIONALIZACION DEL LICEO MARTI

También con dispensa de trámites el proyecto que autoriza un empréstito de 700.000.00 colones para pagar a los trabajadores de la Secretaría de Fomento

Se financiará con la suma que pagaba el Estado por concepto de rebaja en la compra de marbetes en grandes cantidades

Asimismo con dispensa de trámites se aprobó el proyecto que delega en el consejo de la producción la campaña contra la langosta

En la sesión de ayer del Congreso, que presidió el Licenciado don Francisco Fonseca Chamier se aprobó con dispensa de trámites el proyecto que nacionaliza el Liceo Martí de Puntarenas y lo coloca como todos los colegios oficiales de segunda enseñanza. Luego el proyecto fué aprobado en primer debate.

También con dispensa de trámites se aprobaron estos dos proyectos: autorización de un empréstito de setecientos mil colones para pagar las planillas atrasadas de los trabajadores de Fomento, financiándolo con la su-

——(PASA a la pág. 7, col. 8)

EL ULATISMO PRACTICO EL TERROR EN EL PUEBLO DE CORONADO

Apedreó casas calderonistas, amenazó, arrancó vivas y atacó a pacíficos y honrados vecinos que viven en constante angustia

En Tibás fui atacado cobardemente y sufrí graves golpes de los cuales aun estoy enfermo

El Día de la Fiesta Patronal en San Isidro convirtieron una festividad en un campo de bochinche y provocación llenando de mortificación a todos los vecinos del cantón

Resulta ridículo que ahora quieran aparecer como víctimas quienes por muchos meses han sido los victimarios de los hombres serios del país

Importantes declaraciones del industrial don Jesús Méndez Quirós, importante vecino del Cantón de Coronado

Hemos tenido el gusto de recibir la visita del señor don Jesús Méndez Vargas, importante vecino de Coronado quien nos pidió hacer públicas las siguientes manifestaciones:

—No he podido dominar mis deseos de hacer pública manifestación de mi indignación contra quienes, ahora que han sentido sobre sus espaldas el fusta castigo, se levantan indignados criticando la actitud del calderonismo que se ha cansado de ser la víctima de la procacidad, insultos y actos violentos del ulatismo. Nadie como los vecinos de Coronado podemos hablar de estas cosas, pues es allí en donde, sistemáticamente, se ha desarrollado una campaña de terror que tiene realmente desesperados a sus vecinos.

Desde que se inició la campaña política presente los calderonistas de Coronado hemos sido víctima de toda clase de excesos. Se apedrean nuestras casas, se

——(PASA a la pág. 6, col. 4)

Por Mis Procedimientos Políticos Oposicionistas Sufrí una Sanción Sindical

Y cuando intenté defenderme de algunos cargos que se extralimitaban del lógico castigo impuesto, la prensa del sector oposicionista me negó su apoyo

Quise defender a mi tío, director del Liceo Martí, de una serie de cargos injustos que se le atribuían, y esa misma prensa me cerró sus puertas

Hace tales declaraciones el caballero don Benjamín Obando Valdés, al retirarse de las filas de la oposición

Conversó con un reportero de este periódico el señor don Benjamín Obando Valdés, que informó de su retiro de las filas oposicionistas, y a ese respecto se sirvió hacer las siguientes declaraciones:

"Cuando se llega a una conclusión lo mejor es, de acuerdo con la dignidad que uno conserva, no permanecer en un sitio en donde con razón o sin ella le manifiestan su inconformidad y poco aprecio a las muy espontáneas formas en que uno se conduce.

Probablemente mi demasiada sinceridad y métodos de externar mis sentimientos de auténtico proletario, ha motivado el que se me brinde en más de una ocasión, demostraciones que llevan el sello de la mala voluntad. Por lo tanto, considero de por demás el necio intento de querer colaborar con quienes tienen para uno apreciaciones desconfiadas, y no solo, gratuitamente darle a uno el calificativo de comunista encubierto. El hecho de hacer firme defensa de los derechos q' establece en pro del trabajador, la moderna legislación social no creo sea motivo justificado que de ba alentar desconfianzas. Yo combatí el comunismo cuando tenía fuerza en el mismo corazón de los Estdos Unidos de Norteamérica, y lo combatí cuando dicho partido no tenía visos de ser atacado

——(PASA a la pág. 3, col. 7)

Estará Jubiloso el Corazón del Santo Padre

CON EL HOMENAJE DE LOS ESCOLARES DE COSTA RICA. INICIATIVA FELIZ, LE ASEGURO EL MAYOR EXITO. EXPRESA A "LA TRIBUNA" MONSEÑOR ZUNIGA

De nuevo departimos con el Padre Cayro que en el terreno de la jerarquía eclesiástica, responde al nombre de Monseñor don Ricardo D. Zúñiga; lo hallamos muy contento y tenía razón pues ya había recibido el órgano que había pedido para su parroquia Santa Teresita; nos dijo así el Canónigo Honorario; "Muy valiosa y oportuna la nota que insertó La Tribuna en relación con el órgano y el altar; la agradezco de verdad y espero nos siga ayudando.

Estará jubiloso El Santo Padre Pio XII con el homenaje que le van a rendir los escolares de Costa Rica pues si de suyo son siempre gratos y nobles, los tributos de la infancia, ellos se elevan y dignifican cuando tienden a festejar al Representante de Dios y de su iglesia, en este caso El Papa Pio XII gloriosamente reinante.

Ojalá cada año se haga lo mismo; que sea la escuela la que por medio de sus niños, demuestre a Dios lo mucho que ama a su Jefe y en este aspecto, ha sido un acierto esta gestión de la Jefatura Técnica de Religión".

Este documento es propiedad de la Biblioteca Nacional "Miguel Obregón Lizano" del Sistema Nacional de Bibliotecas del Ministerio de Cultura y Juventud, Costa Rica.

OTILIO ULATE MIENTE UNA VEZ MAS

Una vez más el señor Otilio Ulate falta a la verdad al aludirme en sus falsedades de hoy, — y digo aludirme por cuanto alguno de sus propios amigos me ha ratificado que se refiere a mi persona —, asegurando que trabajadores del Ferrocarril al Pacífico y del taller de Obras Públicas son obligados a formar parte de guardias de choque que se encuentran a mis órdenes.

Como el señor Ulate asegura que ha visto con sus propios ojos los carnets de identificación, lo E M P L A Z O para que publique, borrándole el nombre para que no se crea que se trata de tomar represalias contra nadie, el carnet a que se refiere, ya q' de lo contrario será ésta la TERCERA VEZ que le demuestro al aspirante a Candidato a la Presidencia que no le importa faltar a la verdad con tal de denigrar a todo el mundo.

Publique el señor Ulate el carnet y dé a conocer mi nombre, para lo cual queda autorizado, q' yo sabré demostrarle que no está diciendo la verdad, confundiéndolo como siempre lo hice.

UN CONTRATISTA ALUDIDO

(HAY FIRMA RESPONSABLE)

Una Maravilla de la Post-Guerra...

¡LA PLANCHA ELECTRICA QUE SE LEVANTA POR SI SOLA!

PLANCHA "Never-lift" PROCTOR

Esta Plancha "Never-lift" Proctor no descansa en una posición antiestética que molesta. Basta con que la deje usted descansar en una posición levantada mientras está preparando su trabajo. Una ligera presión en la manija hace desaparecer automáticamente los soportes cuando se vuelva a usar la plancha.

Esta plancha está equipada con un Regulador Termostático que reduce el riesgo de chamuscar la ropa. Una escala graduadora marcada "fabric dial" proporciona la intensidad térmica exacta para planchar diferentes clases de ropa, ya sean géneros de hilo, algodón, lana, seda y rayón.

Es un producto maravilloso de la post-guerra y sin duda deseará usted adquirir una de estas planchas.

Los productos de la Proctor Electric Company son distribuidos fuera de los Estados Unidos por la

RADIO CORPORATION of AMERICA

RCA

ALMACEN PERRY GIRTON

6 LIBRAS DE CAFE PER CAPITA CONSUMEN LOS HABITANTES DE CANADA

Considerable ha sido el aumento en el consumo de café en ese Dominio Británico

CANADA HABRA DE CONVERTIRSE EN UN LICITADOR ACTIVO PARA LAS NUEVAS COSECHAS DE CENTRO AMERICA Y MEXICO

La última revista de la oficina panamericana del café contiene la siguiente interesante información que dice así:

EL CAFE EN EL CANADA:

Informes venidos del Canadá indican que el aumento considerable que se ha registrado en el consumo de café, no solamente parece ser de naturaleza permanente, sino que puede llegar a ser mayor aún. Si el consumo anual de café en el Canadá se estima en 550,000 sacos de café verde, esto representa con respecto a su población de 12,000,000 de habitantes, un consumo de 6lb. de café tostado per cápita. Si este consumo pudiese llegar a 12 lbs., el Canadá necesitaria más de 1 millón de lbs. anuales.

Damos a continuación las cotizaciones que tienen en el Canadá las marcas de café más solicitadas: "Bokar", 39 ¢ la lb. — "8 O'clock", 35 ¢ — "Nabob", 49 ¢ — "Pride of Arabia" (de la firma Loblaw's), 39 ¢ — "Nescafé", 55 ¢ la lata de 4 oz. — "Pride of Power", 39 ¢ paquete de 1 lb. — "Richmello", 39 ¢ paquete de 1 lb.

Tenemos informes de que el café que estan recibiendo hoy los tostadores no estan bueno en calidad como el que recibian en estos últimos dos años. Los compradores oficiales, según parece, están adquiriendo café de calidades inferiores. y se estima que la importación de café debiera pasar nuevamente a manos de particulares. Piensan algunos, a este respecto, que tan pronto como el comercio empiece a importar directamente su café, el Canadá habrá de convertirse en un licitador activo para las nuevas cosechas de Centro América y México. Atribúyese el aumento q' ha habido en el consumo, a que se le ha venido ofreciendo al consumidor una mejor calidad, y se cree que de ahora en adelante la demanda seguirá aumentando; que tanto en volumen como en porcentajes, será mayor que antes de la guerra.

Considérase significativo el hecho de que los precios para el consumo en este país, se hallan de acuerdo con los del mercado de los Estados Unidos, y en los círculos cafeteros canadienses esperan que al terminar los subsidios gubernamentales, no vayan a subir demasiado los precios al detal para no entorpecer el progreso que se ha venido registrando en la demanda.

Teléfono 4441 — Apartado 1275

EVINRUDE MOTORS

MOTORES MARINOS DE FUERA DE BORDA

EVINRUDE

Rápidos — Económicos

Livianos — Baratos

Para agua salada — Para agua dulce

para Cabotaje - Deportes - Pesca

Unicos Distribuidores

OFICINA MODERNA, S. A.

Frente al Café Roma

Con excepción de Costa Rica, México y Uruguay, las armas que Estados Unidos dé a los gobiernos de América servirán para mantener las dictaduras

EL REPRESENTANTE REPUBLICANO POR PENSILVANIA, H. B. SCOTT, HIZO AYER EN LA CAMARA DE LOS ESTADOS UNIDOS ESTA SENSACIONAL DECLARACION

El señor Scott protestó contra el programa del Presidente Truman para el envio a los países latinoamericanos de equipos militares

SCOTT CALIFICO EL PROGRAMA COMO "LA CATASTROFE DE INTROMISION INTERAMERICANA"

Desde Washington se nos envió ayer el mensaje cablegráfico que dice textualmente:

El representante H. B. Scott, republicano por Pensilvania, protestó hoy diciendo que el programa de Truman para armar a las naciones latinoamericanas se usará "para mantener en el poder a las dictaduras que hoy existen". Scott calificó el programa como "la catástrofede intromisión interamericana" diciendo: "No hay el menor vestigio de una política general consistente en el programa a no ser que haya consistencia en una política dedicada al mantenimiento de las dictaduras". Scott aseguró que el programa de ayuda del Presidente a las naciones latinoamericanas representa el volver "a la época de las intervenciones en los asuntos internos de otras repúblicas americanas. La única diferencia es que si antes mandábamos soldados, ahora armamos a nuestros vecinos y les decimos que usen sus propios soldados en caso de guerra o revolución". Y agregó: "No nos engañamos. El propósito de éstas distribuciones no es mantener la libertad, sino la estabilidad. Con la excepción de unos pocos casos, como México, Costa Rica y Uruguay, por ejemplo, nuestro reparto de equipos militares y navales, proporcionados gratuitamente, se usarán para mantener en el poder a las dictaduras que actualmente lo ejercen, muchas de las cuales han logrado mantenerse todo el tiempo que lo han hecho gracias a nuestra largueza con las armas del préstamo y arriendo".

ESTABILIZACION DE PRECIOS DE PRODUCTOS AGRICOLAS POR MEDIO DE ACUERDOS INTERNACIONALES

EL GOBIERNO DE HOLANDA HACE LA SUGESTION A LOS GOBIERNOS DE LOS PAISES QUE PERTENECEN A LA ONU

36 países, representados en la asamblea general de la Federación Internacional de productores, acogieron la sugestión .....

Los acuerdos internacionales para los precios de productos agrícolas, capacitará a los agricultores para alcanzar un mayor rendimiento, sin el temor de sobreproducción

Desde los Estados Unidos se nos ha remitido la interesante información que reproducimos hoy y que dice:

Al iniciarse la primera asamblea general de la Federación Internacional de Productores en La Haya, Holanda, el Ministro de Agricultura de ese país, Sr. S. L. Mansholt, pronunció un discurso en el cual hizo una firme petición para la estabilización de los precios de productos agrícolas a través de acuerdos internacionales 170 representantes de 36 países oyeron al señor Mansholt declarar que tan pronto se les garantizara estabilidad a los agricultores, éllos, indudablemente, pondrían todo su empeño en alcanzar un rendimiento máximo, sin el temor de sobre - producción. Comprometiendo el respaldo de su Gobierno para tal política, el señor Mansholt dijo que era esencial mejorar las relaciones entre los productores agrícolas del mundo, de manera a que estos tuvieran un debido conocimiento y apreciación de los problemas y dificultades de cada uno. El señor Mansholt continuó diciendo que los productores en las varias partes del mundo no eran sino, demasiado a menudo, competidores entre sí. Desde luego, esto no altera el hecho de que sus intereses son comunes ni tampoco de los importantes riesgos que ellos tienen que correr en los altos y bajos de la producción agrícola.

REVISTA POLITICA

(Por CARLOS CLARO)

Con fecha 15 de marzo del año en curso, el periódico de Ulate que de comercial se tornó en político, en su plana frontal y con letras de gran canon, expresaba lo siguiente: "LA OPOSICION GANA LAS PRIMERAS LUCHAS EN LAS CALLES." Tal alarde significaba una baladronada catedralesca, después de unos cuantos guijarros y puñetazos lanzados en las calles de la capital, en jauría arrolladora, contra un grupo minorista de calderonistas inadvertidos de la agresión. Aquel alarde del Diario de Costa Rica eran las banderillas de fuego para animar al cornúpeto salido de su corral. El efecto se mostró con creces. Desde aquel día los ulatistas, juzgándose dueños del patio, la dieron por agredir como fórmula de una táctica, considerada conducente para impresionar al Gobierno y acalambrar a calderonistas y a neutrales. Se vieron funcionar bombas explosivas en edificios del Gobierno y en casas particulares. A un respetable ciudadano de Turrubares le quemaron su propiedad y su negocio. Todos estos hechos consumados en la sombra y sobreseguro, de modo a borrar los rastros y los indicios, sin posibilidades de prueba, aun cuando la presunción vehemente constituya en Derecho prueba semiplena. En esta condición se explica la actitud tinterillesca de Ulate, cuando en telegrama al Presidente de la República, le expresa: "ME SIENTO CON EL DERECHO DE PEDIR A USTED LOS NOMBRES DE LOS AMIGOS MIOS QUE SEGUN SU TELEGRAMA COLOCARON UNA BOMBA EN LA JEFATURA POLITICA DE SANTO DOMINGO, LOS DE OTROS AMIGOS MIOS QUE HICIERON ESTALLAR UNA BOMBA EN TIBAS, etc. La petición mueve a risa, porque si el Presidente conociera los nombres de los amigos de Ulate que en la oscuridad y a mansalva se dedican a tareas tan poco valerosas y edificantes, fácilmente podría darlos por boca del Comandante de la Penitenciaría. La presunción vehemente está en pie: los daños no se reciben de los amigos sino de los enemigos. A esto debemos agregar los públicos alardes del Diario de Costa Rica: "LA OPOSICION GANA LAS PRIMERAS LUCHAS EN LAS CALLES". De esta declaración se desprende la evidencia de que ha existido intención de ganar SEGUNDAS y TERCERAS luchas en las calles. —Siguieron en consecuencia incendios y estallidos de bombas, que no podían producirse solos, ni por obra de magia ni encantamiento. Alguien tenía que producirlos, y ese alguien evidentemente tenía que ser un adversario y como el único adversario del Gobierno y del Partido Republicano es el Ulatismo, hay presunción juris contra los partidarios de Ulate, porque del hecho conocido se apoya la presunción, que deduce una consecuencia necesaria contra los autores del hecho que se produjo. No es imaginable que alguien se produzca un daño a sí mismo, ni que se lo produzcan sus amigos. De modo que jurídicamente, quienes estan produciendo los daños deben ser lógicamente los adversarios, por más que el mañoso TITI de la Oposición conmine al Presidente para que le dé nombres, PREMIOSAMENTE.

Chesterfield

Si la envoltura interior de su Chesterfield es de papel aluminio, es un cigarrillo fresco

EN ESTOS DIAS SERA CREADA LA AGENCIA DE POLICIA ESPECIFICA

El decreto respectivo está redactado, y sólo falta que sea sancionado con la firma del presidente de la república

La secretaría de gobernación tiene interés especial en que esa agencia comience a trabajar cuanto antes, para controlar las especulaciones con la venta de café molido

En fuente oficial recogimos ayer tarde el informe de que en estos días será creada la Agencia Principal de Policía Específica que conocerá exclusivamente todos los asuntos que se deriven de la venta de café molido, en fábricas o en otros establecimientos comerciales.

Se nos dijo que el decreto respectivo, que ya está redactado, sólo le falta ser sancionado con la firma del señor Presidente de la República quien no lo había hecho días atrás por razones de hallarse ausente de la capital.

La Secretaría de Gobernación y Policía está muy interesada en que la Agencia de Policía referida comience a trabajar cuanto antes a fin de que controle la especulación que se ha hecho con el comercio de café molido.

FALTAN BRAZOS PARA LA ZONA BANANERA DEL PACIFICO

La Compañía Bananera se muestra quejosa de la falta de trabajadores para las fincas bananeras que está construyendo en el valle del Río Coto

Entre 15 y 16.000 hombres está ocupando en estos momentos la Compañía en toda la zona bananera del Pacífico y estimase que le hacen falta alrededor de cinco a seis mil hombres más para intensificar su plan de cultivos

En fuentes oficiales se nos dió el informe ayer de que la Compañía Bananera de Costa Rica, se muestra quejosa por la falta de trabajadores para las fincas que está construyendo en el extenso y feraz valle del río Coto, región Sur de la Provincia de Puntarenas.

A pesar de las facilidades de transporte que otorga el gobierno a los trabajadores por medio de la Secretaría de Trabajo y Previsión Social, para que se trasladen a la región bananera, el número de los que se disponen a buscar trabajo en esa zona es insuficiente para las urgentes necesidades de brazos de la Compañía.

Los trabajos iniciados en ese valle y los que se llevan a cabo en la construcción de la línea férrea que comunicará esa zona con la región bananera de Panamá, así como en los otros que se llevan a cabo en diferentes regiones del Pacífico costarricense, dan ocupación en estos momentos a quince o dieciséis mil trabajadores costarricenses, pero la necesidad de intensificar esas labores demanda un aumento en el personal que se estima alcanza a seis mil trabajadores más.

Por tales razones, el plan de cultivos adoptado por la Bananera no se puede llevar a cabo con la rapidez que los jefes lo desean, a pesar de que dispone ejecutario con un presupuesto anual de sesenta millones de colones.

Las limitaciones que el Código de Trabajo señala en el empleo de trabajadores extranjeros, constituye para esta empresa un escollo insalvable que no le permite importar de los restantes países centroamericanos el faltante de trabajadores que sus necesidades demandan.

Brindemos con

Tuborg

(la cerveza de más alta calidad)

Tuborg no es una cerveza más; es la cerveza danesa más exquisita

PRUEBELA Y LA SEGUIRA TOMANDO

UNICOS AGENTES:

TROPICAL COMMISSION Co
Sigurd Roy
Teléfono 3432 • FRENTE A LA BIBLIOTECA NACIONAL • Apartado 661

PARTIDO REPUBLICANO NACIONAL

SECCION DE RADIO

HOY JUEVES 19 DE JUNIO,

como es costumbre a las 7 en punto de la noche y por medio de la CADENA NACIONAL, brindaremos a ustedes un nuevo programa político que lleva por título:

OPOSICIONISMO NO ES ULATISMO

A LA MISMA HORA y desde la emisora ECOS DEL POAS, de la ciudad de Alajuela, hablará el estudiante de medicina señor

DON RICARDO CORNEJO BARRIOS

ENTERESE DE TODO LO RELACIONADO CON EL INVICTO PARTIDO REPUBLICANO NACIONAL, SINTONIZANDO LA CADENA DE LA VICTORIA.

* La Voz de la Victor
* Radio Para Tí
* Radio El Mundo
* Radio América
* Radio Casino (LIMON)
* Radio City
* Ecos del Pacífico (PUNTARENAS)

VARIOS MILES DE COLONES INVERTIDOS EN LA AMPLIACION DE LA UNIDAD SANITARIA DE LIMON

Con esas reformas la Provincia alcanza a dar el mejor servicio médico de todas las demás cabeceras de provincia de la República

Entre tales mejoras introducidas, están las de un salón maternidad un laboratorio, una farmacia, salón de Rayos X, enfermería y otras salas

Desde Limón recibimos interesantes detalles relacionados con las actividades que se llevan a cabo en la Unidad Sanitaria de la ciudad porteña con el expreso deseo de ofrecer la mejor asistencia a los enfermos que necesitan de aquella institución.

Varios miles de colones fueron necesarios invertir en obras materiales de gran importancia, como las que seguidamente damos a conocer por el interés que ello demanda: La Unidad Sanitaria de Limón ha sido ampliada, al construirse un salón maternidad con diez camas, un laboratorio completo, una farmacia, un salón de Rayos X, enfermería y otras salas de asistencia.

Con esas reformas, la provincia de Limón adquiere el mejor servicio médico de todas las de más cabeceras de provincia de la República. Esas mejoras introducidas a un centro de salud como aquel colman los anhelos de la población. El primero de Julio próximo será celebrado el acto de inauguración a esas reformas de que informamos detalladamente.

Este documento es propiedad de la Biblioteca Nacional "Miguel Obregón Lizano" del Sistema Nacional de Bibliotecas del Ministerio de Cultura y Juventud, Costa Rica.

Chesterfield

Si la envoltura interior de su Chesterfield es de papel aluminio, es un cigarrillo fresco

DON OTILIO ULATE ESTA EN UN EVIDENTE.....

(VIENE de la Pág. UNO)

el de los pases gratis que tal empresa nacional da a determinadas gentes. Lo que el señor Peralta Esquivel nos contestó fué lo siguiente:

De las palabras de don Otilio Ulate se desprende que el Ferrocarril Eléctrico al Pacífico está en bancarrota, y como la suerte de esa gran empresa nacional está confiada a mi responsabilidad, me veo en la necesidad de responder a toda versión o infundio q' vaya en detrimento del crédito de esta Empresa, como el que ha hecho don Otilio.

En algunas ocasiones he dicho, y hoy lo vuelvo a repetir, que nunca como ahora el Ferrocarril a mi cargo ha esto en mejor situación financiera, a pesar de que aún estemos sufriendo las consecuencias de la reciente guerra mundial. Los cuadros estadísticos de nuestra Contabilidad respaldan mi dicho, y el caso me da lugar a que yo formule nueva invitación a quien así lo desee, de eriterarse de la verdad de mis afirmaciones, visitando ese Departamento de Contabilidad. El mismo señor Ulate tendrá a la vista — si su preocupación lo lleva hasta aquel Departamento del Ferrocarril — los libros que llevan los números de las entradas a la Caja de la Empresa Nacional, para que por sus propios ojos se convenza de que está en un gran error.

El otro punto es el que se refiere a los pases gratis, y contesto de la siguiente manera: Es cierto que estos pases se dan, pero es a trabajadores pobres, especialmente a maestras y estudiantes que necesitan movilizarse hacia la ciudad diariamente y sus recursos económicos son tan estrechos que no pueden hacerlo con sus propios dineros. Y publicar la lista de estas gentes no me parece correcto, porque sería enrostrarles ese pequeño servicio a humildes servidores del Estado y a jóvenes pobres que podrían sentirse humillados al ver sus nombres publicados en una lista oficial. Dejo hecha la advertencia de que tales pases los he reducido hasta donde ha sido posible, y la prueba de que no son para viajes de placer, que éstos no se dan ni sábados ni domingos.

YA LLEGARON!!... YA ESTAN A LA VENTA!!...

PIDA UNA DEMOSTRACION!!...

las famosas LAVADORAS

ARMY E NAVY

Maytag

la fábrica más grande del mundo de lavadoras para el hogar

TRES MODELOS DIFERENTES PARA SATISFACER TODOS LOS GUSTOS

Almacén PHILCO

TELÉFONO 2462 • APARTADO 568

BICICLETAS HERCULES ESPECIAL

"Llegaron de todos modelos"

TODAVIA SOSTENEMOS LOS PRECIOS ANTERIORES

Solo para esta remesa.

BOLAS DE FUTBOL y RAQUETAS DE TENNIS en BARATILLO

ANTONIO FORNIERI & CIA. LTDA.

(Costado Nort e del Carmen)

REVELAN DESCONOCIMIENTO QUIENES CREEN.....

(VIENE de la Pág. UNO)

res e la oponión pública, con motivo de que se alega que el permiso concedido por el Poder Ejecutivo a esta casa para el tránsito de mil novillos de Nicaragua a Panamá y Curacao, ha sido la causa principal de la escasez de carne que afectó a la ciudad capital durante la semana anterior.

Las baterías de la crítica se han enderezado hacia este objetivo en el sentido de que el ganado que se introduce de Nicaragua: Se cambia de camino por el ganado gordo de Costa Rica", por razón de que, según han dicho con gran insistencia quienes se han ocupado del asunto, inclusive varios legisladores, que de Nicaragua nunca sale ganado gordo. Lamentamos tener que estar en contraposición de ideas con los que esto aseveran, porque revelan un absoluto desconocimiento del país.

Posiblemente no han advertido los continuas exportaciones que se han llevado a efecto hacia el Perú y las que se siguen haciendo tanto a ese país como a Panamá, por los puertos del Pacífico. Actualmente se están exportando para este último lugar, alrededor de dos mil novillos mensuales los cuales se sacrifican a su llegada, ya que en estos países hay leyes especiales que prohiben poner en repastos animales que no sean de razas finas y estamos seguros que los Gobiernos no permitirían el desfile de ganados flacos y que tampoco convendría a los negociantes como usted, puede informarse con los que en este país tienen esos negocios, sacrificar animales que no tengan cierta calidad en carne. No sobra agregar que de los países en donde se come mejor carne es éste, ya que aquí es considerado como un animal malo el que no sobrepasa en mucho un peso de cuatrocientos kilos en pie y es en aquéllos los corrientes para el destace. Pueden atestiguar lo anteriormente expuesto, en lo que toca a existencia de repastos, algunos ganaderos de este país que han viajado por el nuestro en demanda de ganados para sus fincas. Entre ellos puede citar a don Gilberto Barrantes y a don Matías Sobrado. Nosotros mismos le hemos vendido a los señores Víctor Wolf y Julio Sánchez L. Sues, ganados renastados en nuestras fincas de Nicaragua, recordando de paso la última venta que hicimos a los señores de una partida mayor de 500 novillos que llegó pesando a sus fincas mucho más de cuatrocientos kilos de promedio, después de los lenados que se hicieron para el traslado de nuestras fincas a las de ellos.

Cabe ahora preguntar al señor Presidente si es de dudar la existencia de ganados gordos en nuestro poder cuando todos los años anteriores hemos hecho igual renastación para vender a Costa Rica y en los citados países de Perú y Panamá, lo cual se no ha probado habiéndonos tomado la libertad de citar nombres de personas a quienes les hemos vendido. ¿Tendrá nuestra casa interés de cambiar ganados gordos en el tránsito por este país, con los que se dice, fueron importados del nuestro, cuando no hace más que unos pocos meses, tenían ya la autorización para el tránsito de los 1000 novillos mencionados, hemos vendido tal señor Victor Wolf 227 novillos con un promedio de peso de 468 kilos cada uno a ₡ 0.76 el kilo? La cegueira para ver hechos como los que hemos citado, los cuales son del conocimiento de muchos empresarios de este país, nos hace sospechar que la campaña contra el tránsito de ganado persigue algún oscuro fin especulativo que desconocemos.

Posiblemente usted señor Presidente, se preguntará la razón que hemos tenido para hacer estos embarques a Panamá y Curazao teniendo que atravesar el país; pues bien, no escapará a usted que con embarcaciones que no están debidamente acondicionadas para transporte de ganado, no se puede llevarlo en bodegas en viajes mayores de cinco días como lo hacemos al presente; al hacerlo por los puertos de Nicaragua en el Pacífico, unicos para estos servicios ya que no lo hacemos en el Atlántico, y tomando en cuenta el paso por el Canal de Panamá, gastaríanse no menos de ocho o nueve días de viaje, lo cual fácilmente podría ocasionar la partida total del embarque como acaba de ocurrir con un cargamento de ganado de Santa Marta, Colombia a Curazao. Esto en cuanto al riesgo que se correría en esta vía. En cuanto al negocio en sí, cualquier ganadero del país no pondrá en duda que un ganado sacado de la frontera hacia los frescos y abundantes repastos de la provincia de Limón y tomando como base el peso con que se reciben al descender de los carros del Ferrocarril, pierde más o menos el 13 por ciento de su peso. Durante el lapso de dos meses más o menos que esos novillos pueden permanecer dentro del país según el contrato, recobran por lo menos un 60 por ciento de esa merma; y luego se sacan rel repasto directamente para su embarque.

Para que su gobierno se lave de responsabilidades en que no ha incurrido quremos hacer a usted la siguiente exposición que demostrará, a todos los que sean capaces de comprenderlo, que ni el permiso otorgado por el Poder Ejecutivo para el tránsito, ni el cumplimiento mismo del permiso, han sido causantes de la crisis de la carne.

1. — El ganado que se introdujo en tránsito es ganado gordo como lo puede usted constatar con las autoridades fiscales que procedieron a marcarlo al pasar por la frontera, los dueños y empleados del puerto de embarque de Taboga por el cual se embarcó gran parte, e innumerables personas que lo vieron en su tránsito, entre ellos el señor Manuel Chaverri y el señor Nicolás Benavides, quien como embarcador nuestro actuó en Barranca. Además, habiendo venido esos ganados por los caminos que la ley designa para tal objeto y conociéndose ampliamente el motivo por el cual eran importados, hubiera sido muy fácil controlar los cambios que los interesados en entorpecer este negocio se figuran que se hicieron.

2 — El ganado que ha salido del país según este permiso, es el mismo que se ha introducido: la prueba está en las constancias q' ha emitido la Inspección General de Hacienda por medio de los empleados que esta dependencia pública ha destacado en el paso del ganado por Barranca y al momento de hacer embarque en Limón.

3—Con el fin de constatar q' el ganado que se introdujo al país es ganado gordo que puede nuevamente re-exportarse luego de haber permanecido en el país los dos meses más o menos que concede el Poder Ejecutivo en el contrato mediante el cual otorgó la Licencia de Tránsito, ruego al señor Presidente que se sirva nombrar una comisión en la cual usted si lo estima conveniente, puede gestionar que se incluyan miembros del Poder Legislativo, para que se inspeccione el saldo de los animales que se introdujeron al país para ser reexportados. Como dicho ganado fué herrado por los Resguardos Fiscales y como tiene hierros de Haciendas de Nicaragua, estimaríamos que en la comisión se incluyeran también personas que puedan conocer esos fierros y que dén testimonio de q' el ganado es como lo aseguramos.

Además, luego de tener esta certeza, espero disponga todo lo que estime pertinente para que vigilen los embarques y se den amplias garantías al público de que el ganado que sale del país fué exactamente el que ingresó con esa finalidad.

Después de expuesto lo anterior, esperamos no podrá seguirse manteniendo la duda de que el tránsito de esas reses de nuestra propiedad pueda ser causante de un problema en Costa Rica.

Teniendo la seguridad de que el señor Presidente podrá demostrar al público que el cumplimiento de nuestro contrato de tránsito no afecta a la industria de la carne en Costa Rica, y habida cuenta de las reiteradas instancias que se han hecho al Poder Ejecutivo para que rescinda nuestro contrato, solicitamos a Ud. por este medio que se nos dan todas las garantías para embarcar el saldo de cuatrocientos novillos que todavía quedan por sacar del país, una vez que se haya efectuado la inspección que arriba hemos pedido. En carta dirigida al señor Ministro de Hacienda hemos explicado la situación de nuestros contratos en el exterior, y decididamente no podemos faltar a los compromisos contraídos. Nuestros clientes han contratado barcos especialmente para el transporte de este ganado, y al no cumplir nosotros, nos exigirían la indemnización de daños y perjuicios que necesariamente tendríamos que reclamar, junto con todas las demás pérdidas que esto nos acarrearía al Poder Ejecutivo de Costa Rica.

Vale la pena pensar que un ganado se destinó antes de entrar a Costa Rica para otros pueblos que tienen una necesidad más aguda de carne que la de los costarricenses. No son los consumidores como los costarricenses los pueblos de otras naciones?

Quisiéramos recordar a Ud. q' las prácticas de tránsito entre su país y el nuestro han sido seguidas desde tiempo inmemorial, y esto se puede comprobar con los cargamentos de cacao, arroz, hule, raicilla, frijoles banano y otros productos más que salen de los puertos fluviales de ríos costarricenses en el Norte de la provincia de Alajuela al Lago de Nicaragua y nuestras autoridades en el puerto nicaragüense de San Carlos con una simple constancia de los Sub-Inspectores de Hacienda de Costa Rica, franquean el paso y les dan completas garantías para que puedan continuar su re-exportación hacia Puerto Limón. Podemos agregarle que dos importantes compañías costarricenses tenían hasta hace poco tiempo sus oficinas y bodegas para compras de estos productos, en el propio puerto nicaragüense mencionado, donde los almacenaban esperando embarcaciones hasta por largos meses.

Tenemos gusto de ratificar al Señor Presidente nuestro formal y espontáneo ofrecimiento de ofrecimiento introducir para el consumo del país un número de reses igual al que se nos permita pasar en tránsito de acuerdo con el contrato tantas veces mencionado. Ese ganado vendrá a aumentar las reservas nacionales y habrá una garantía más de que en nada se afecta la situación del mercado de carnes de Costa Rica con el ejercicio que hemos adquirido al amparo del contrato de tránsito.

Con toda consideración somos del señor Presidente muy atentos y seguros servidores,

Por Alejandro Urcuyo A. Sucs. Ltada,

Carlos A. URCUYO B.

EXCURSIONES a MANAGUA

LACSA

Use los servicios LACSA

San José-Managüa ₡ 100.00 ida y vuelta

Visas colectivas arregladas sin dificultad

TELEFONOS 1750 — 5473

VIAJE POR AIRE SOLO EN PRIMERA

POR MIS PROCEDIMIENTOS.....

(VIENE de la Pág. UNO)

como lo ha sido por el presidente Truman, es decir, he sido anticomunista, pero no he buscado nunca el momento oportuno para atacarlos, nunca he sido un valiente de la ocasión. Por mis procedimientos políticos oposicionistas sufrí una fuerte sanción Sindical y cuando intenté defenderme de algunos cargos que se extralimitaban del lógico castigo impuesto la prensa del sector oposicionista me negó su apoyo. Después en una obligación de proyecciones de una moralidad superior, quice defender a mi tío, director del Colegio Martí, de una serie de cargos injustos, que se le atribuían, esa misma prensa me cerró sus puertas, nuevamente me estrechaban sin importarles mis razonamientos y los derechos que establece una democracia bien interpretada.

De acuerdo con mis anteriores motivos, pienso que todo aquel que en verdad tenga conciencia, tiene en su interior que reconocer la razón que asiste mi presente actuación.

Nuestros actos ciudadanos deben ser respetados y no despreciados por el hecho de de someterse a un márco de extremistas caprichos y apasionados convencionalismos partidaristas.

Respeto el criterio ajeno y no despreciados por el hecho de no someterse a un márco de extremistas caprichos y apasionados convencionalismos partidaristas.

Respeto al criterio ajeno y me duele la obligación por dignidad que he tenido que asumir., por el respeto que conservo para muchos amigos oposicionistas y por la consideración que algunos de ellos me han brindado.

Bien claro quiero que quede en la mente de mis amigos y enemigos, mi sinceridad de trabajador no cabía en el partido en q' quise actuar, y, en donde existe mucho elemento que no mira con buenos ojos las organizaciones de carácter proletario, y yo, desde luego tengo que morir, defendiendo los derechos de organización y defensa social y económica proletaria, en el entendido que para abrigar tales idealismos no es obligado aceptar principios de Comunismo Marxista; bien se pueden defender los derechos obreros sin Sovietizarse.

Es así como en forma amplia declaro el retiro de mi adhesión pública hecha al Partido Oposicionista por medio del rotativo nacional Diario de Costa Rica".

Benjamín Obando Valdés

Servicio cablegráfico de la "UNITED PRESS"

Este documento es propiedad de la Biblioteca Nacional "Miguel Obregón Lizano" del Sistema Nacional de Bibliotecas del Ministerio de Cultura y Juventud, Costa Rica.

El Esforzado y Progresista CANTON DE PEREZ Z

Primera Lista de Adhesiones que pone en evidencia que Aquel Lejano C ROTUNDAMENTE

Don Jorge Mora Benavides. Secretario general del Partido.

Don Nazario Segura Madrigal, Jefe de Acción y uno de los más destacados agricultores.

Don Antonio Bedoya Zúñiga, importante comerciante y tesorero del Partido

Don José Mora Sáenz. Jefe de propaganda en el cantón.

Abarca Ortega Manuel
Acuña Herrera Jesús
Acuña Torres José
Agüero Hidalgo Rafael
Aguilar Aguilar Antonio
Alemán Barrios Agustín
Alfaro Carvajal Abelardo
Alfaro Cortés Abelardo
Alpizar Hidalgo Natividad
Altamirano Zúñiga Fidencio
Altamirano Zúñiga Everardo
Alvarado Quesada Carlindo
Alvarado Valverde Juan
Amador Arias Belfort
Araya Arias Filiberto
Araya Hernández Marco Tulio
Araya Valverde Ovidio
Arce Salas Elías
Arce Benavides Antonio
Arguedas Jiménez Ramón
Arguedas Duarte Miguel
Arias Bonilla Francisco
Arias Chinchilla Emilio

Arias Chinchilla Malaquiel
Arias Esquivel Elías
Arias Mora Abdenago
Arias Porras Manuel
Arias Vargas Leonel
Arrones Quesada Juan
Arroyo Gamboa Jorge
Badilla Agüero Humberto
Badilla Barrantes Manuel
Badilla Gamboa Evangelista
Badilla Barrientos Manuel
Badilla Gamboa Fadrique
Badilla Gamboa Israel
Badilla Gamboa Teodorico
Barboza Zúñiga Abdón
Barboza Cordero Belfort
Barboza Valverde German
Barquero Carpio Miguel
Barquero Chavarría Joaquín
Barquero León Rafael Antonio
Bartels Quirós Ernesto
Benavides Hidalgo Manuel

Bermúdez Rojas Alejandro
Bermúdez Sánchez Otoniel
Blanco Cerdas Raúl
Blanco Solano Raúl
Bolaños Calderón José
Bolaños Cedeño Rigoberto
Bonilla Campos Roberto
Bonilla Fallas Jorge
Bonilla Hidalgo Jerónimo
Bonilla León Antonio
Bonilla León Juan
Borbón Borbón Evangelista
Borbón Borbón Santiago
Brenes Molina Ovidio
Carballo Chaves Francisco
Cabezas Castro Heriberto
Cabezas Obando Julio César
Calvo Acuña Melchor
Calvo Vargas Ismael
Calvo Vargas Rogelio
Campos Alvarado Julio
Campos Alvarado Marcial
Campos Alvarado Urbino

Campos Cubero Domingo
Campos Garbanzo David
Campos Gutiérrez Francisco
Campos Mena Santiago
Carpio Pereira Rafael
Carpio Pereira Santiago
Carrera Hidalgo Antonio
Carrera Salazar Humberto
Carvajal Chacón José Joaquín
Cascante Navarro Francisco
Cascante Valverde Rosario
Castillo Araya Leopoldo
Castro Mora Uriel
Ceciliano B. Malaquías
Castro Navarro Miguel
Ceciliano Mora Juan Bautista
Ceciliano Rodríguez Narciso
Cerdas Zúñiga Alberto
Céspedes Méndez Juan Ramón
Cordero Valverde Heriberto
Cordero Valverde Oscar
Chacón Molina Juan
Chanto Cervantes Custodio

Don Roberto Giralt Gutiérrez. Destacado comerciante y asesor del Partido en el cantón.

Ramón Mora Mora. Importante agricultor y profesor de música.

Don Francisco Zeledón Rodríguez. Importante comerciante.

Don Ismael Fernández Castillo. Importante comerciante y agricultor.

Chanto Mora Carlos Luis
Chavarría Gamboa Jesús
Chinchilla Elizondo Gonzalo
Chinchilla Elizondo Humberto
Chinchilla Elizondo Matías
Chinchilla Méndez Luis
Chinchilla Vargas Gabriel
Deigado D. Abel
Delgado Delgado Víctor
Delgado López Víctor Manuel
Delgado Montoya Juan
Delgado Valverde Antonio
Delgado Viterbo
Díaz Ulloa Manuel
Durán Bonilla Manuel
Durán Hernández Félix
Elizondo Ch. Matías
Elizondo Sáenz Carmen
Elizondo Sáenz David
Elizondo U. Herminio
Esquivel Amores Rafael A.
Esquivel Brizuela Miguel
Esquivel Leitón Bienvenido
Fallas Amador Rafael
Fallas Garbanzo Reinaldo
Fallas López Angel
Fallas Mora Francisco
Fallas Mora José Angel
Fallas Sáenz Marcos
Fallas Seguro Noé
Fallas Segura Roberto
Fernández Cordero José
Figueroa Valverde Eduardo
Flores Barquero Efraín
Flores Castillo Pastor
Flores Flores Pastor
Flores Rivera Rosendo
Fonseca Cambronero Pastor
Fonseca Monge Adelio
Fonseca Zúñiga Concepción
Fonseca Zúñiga Juan
Fuentes T. Enrique
Fuentes Vargas José
Gamboa Quesada José
Gamboa Quesada Manuel
Gamboa Rodríguez Fulvio
Gamboa Segura Enrique
Gamboa Segura Nieves
García Mora Jaime
García Muñoz Evelio
Garro Blanco Abelino

Godínez Mora Graciliano
Godínez Quirós Ramón
Gómez Aguilera José Misael
González Castillo Rodolfo
González Tenorio Filadelfo
Gordon Wilson Evans
Granados Ceciliano Julián
Granados Padilla Jorge
Granados Padilla Martín
Granados O. Antonio
Grant W. Arturo Santiago
Guillén Montoya Anselmo
Gutiérrez Fonseca Aureliano
Gutiérrez Noguera Gilberto
Guzmán Castillo Miguel
Hernández Mora José Antonio
Hernández Mora Roberto
Herrera Fallas Eloy
Herrera Meza Rosendo
Herrera Navarro Agustín
Hidalgo Blanco Juan Félix
Hidalgo Hidalgo Eliaquín
Huertas Vargas Félix
Ilama Ilama Jesús
Jiménez Arias Abelardo
Jiménez Barquero Guillermo E.
Jiménez Guillén Luis
Jiménez Méndez Rigoberto
Jiménez Umaña Máximo
Leiva Romero Teodoro
Lizano Aguilar Aníbal
Loaiza Boza Reinaldo
López Umaña Rubén
Loría Arias Antonio
Loría Sánchez Juan Bautista
Madrigal Alfaro Froilán
Madriz Zúñiga Rafael
Marín Abarca Casimiro
Marín Mata Lorenzo
Marín Zúñiga Joaquín
Marín Zúñiga Miguel Angel
Marín Zúñiga Rafael
Martínez Sánchez Trinidad
Mena Chanto Carlos Luis
Mena Quesada Adrián
Mena Quesada Gonzalo
Méndez Méndez Jesús

Méndez Zamora Pastor
Mesén Mora Jesús
Mesén Mora Joaquín
Miranda Miranda Virgilio
Monge Solís Carlos
Montero Araya Jesús
Montero Esquivel Héctor
Montero Esquivel Luis
Montero Esquivel Roberto
Montoya Arroyo Porfirio
Mora Aguilar Elías
Mora Aguilar Emilio
Mora Aguilar Federico
Mora Aguilar José
Mora Barboza Esteban
Mora Ceciliano Maximino
Mora C. Carlos Luis
Mora Cerdas Urbino
Mora Espinoza Rafael Alfredo
Mora Fallas Fausto
Mora Fonseca Toribio
Mora Mora Manuel
Mora Mora Narciso
Mora Mora Ramón
Mora Porras Francisco
Mora Porras Perfecto
Mora Quirós Emilio
Mora Quirós Ezequiel
Mora Sáenz Emilio
Mora Sibaja Manuel Guillermo
Mora Torres Manuel
Mora Ulloa Agripino
Mora Ulloa Amado
Mora Ulloa José
Mora Ulloa Medardo
Mora Ulloa Misael
Mora Ulloa Pedro
Mora Valverde Juan Rafael
Mora Valverde Ramón
Mora Zúñiga Jovino
Morales Cubillo Abelardo
Morales Granados Luis
Morales Solís José
Morales Ulloa Matías
Muñoz Cascante Amado
Muñoz Esquivel Fidelino
Muñoz Esquivel Peregrino

Muñoz Valverde Carlos Luis
Muñoz Valverde Juan
Muñoz Valverde Mario
Muñoz Valverde Misael
Muñoz Vargas Manuel
Naranjo Arguedas José
Navarro Fernández Alonso
Navarro Picado Joaquín
Navarro Picado Siato
Navarro Román Custodio
Navarro Umaña Heriberto
Navarro Zúñiga José
Navarro Zúñiga Rogelio
Nelson Muñoz Hernán
Núñez Blanco Benjamín
Núñez Rivera Aquileo
Núñez Rojas Manuel
Núñez Solano Encarnación
Núñez Zúñiga Herminio
Núñez Rivera Jacinto
Ortega Amador Vicente
Ortega Tames Eliseo
Ortiz Garbanzo Amando
Ortiz Solís Jesús
Padilla Amador Salustio
Padilla Cascante Fernando
Padilla Hernández Noé
Padilla N. Humberto
Padilla Ureña Francisco
Palacios Ureña Jesús
Peña Chavarría Juan Bautista
Pereira Araya Juan
Pereira Redondo Lino
Picado Barquero Elci
Picado Monge Gonzalo
Picado Monge José Antonio
Picado Monge Trinidad
Picado Zúñiga Clímaco
Picado Miguel Angel
Porras Masis Manuel
Porras Ureña Ananías
Porras Ureña José Angel
Porras Ureña Roberto
Prado Elizondo Belarmino
Quesada Arias Gerardo
Quesada Hidalgo Rafael Angel
Quesada Montero Gerardo

EL PROVOCADOR NUMERO UNO DE LA PATRIA LLEVA SUS QUEJAS LACRIMOSAS A LA PRESIDENCIA DE LA REPUBLICA

Después de la contestación que el señor Presidente de la República tuvo a bien otorgar a un telegrama falaz de Otilio Ulate, debiéramos nosotros guardar silencio absoluto y definitivo. Es tan exacto y tan justa y tan noble la expresión presidencial; con el galano estilo y con un tan férreo respaldo de razón se dirige al escandaloso provocador número uno de la Patria, que nosotros vamos a conformarnos con hacer un simple y breve comentario.

Cuándo —y no hablemos sino de lo que llevamos del siglo— ha conocido el país a un jefe de Partido (porque por más que se quiera alcanzar con el mandado es un simple jefe y no un candidato) bajar a los abismos de insolencia, de irrespeto, de provocación y de insania en que se debate —en su propia tinta por no decir como en su propio guaro— Otilio Ulate? Pues no leyó alguna parte del país la amenaza que —nuevo Erizo Chele— hizo este jefe en su discurso de Grecia, de venir a incendiar el Congreso?

Pues no sabemos que Ulate o sus dirigentes —que es lo mismo— han armado de varillas de hierro o de blackjakes a los ingenuos estudiantes que se han prestado a ser sus tristes e irresponsables instrumentos?

Pues no han tratado los ulatistas de volar trechos de nuestro Ferrocarril Eléctrico con grave peligro de nuestros pasajeros?

Pues no rompieron la cañería de San José con una gravísima molestia y un gravísimo peligro para la Capital?

Pues no han celebrado los ulatistas en sus tribunas públicas y en sus periódicos como hazañas dignas de singular homenaje cuando con pandillas de matones alcoholizados han logrado desarmar a algunas autoridades?

Es ridículo e indignante que este jefe desequilibrado e irresponsable, con las manos manchadas y la conciencia convulsa, después de haber inventado, por todos los medios, anarquizar el país y convertirlo en un caos; sin que jamás haya desautorizado ni desvirtuado esa vil campaña de hazañas y violencias, pretenda convertirse en acusador y llegue con sus quejas lacrimosas hasta la Presidencia de la República.

Que confiese Ulate que está inquieto y temeroso de la tempestad que ha desatado, ahora que hemos comenzado —para continuar hasta donde sea necesario— a contestar golpe por golpe porque hemos llegado a la convicción de que nuestra serenidad y nuestra decencia son mal interpretados por quienes impotentes para ir a unas elecciones quieren escaparse por un camino manchado de sangre.

MARIO del VALLE.

Atacando a niños inocentes, como Herodes, Ulate se retrató de cuerpo entero el domingo en Alajuelita

Alajuelita, ciudad poética, villa del Milagro, allí donde el Santo de Esquipulas, apareciera hace más de una centuria, era campo de agramante el domingo, Otilio Ulate, el ateo, llegaba, como Atila, con sus huestes de malhechores, y aquel pueblo pacífico y digno; aquellas gentes sencillas y trabajadoras, vieron cómo, de un momento a otro, la paz, la calma y la tranquilidad, eran convertidas en pavesas: un grupo de facinerosos se lanzaban contra las viviendas de honrados y dignos ciudadanos, atacando a mansalva, como fieras, salvajemente. Y aquí están los testimonios irrecusables de esa maldad, de esa falta de sentimientos humanos, de esa locura que tortura al ulatismo ateo: atacaron las viviendas de los calderonistas pacíficos y nobles. Provocaron el escándalo. Atacaron violentamente. Faltaron el respeto a hogares dignísimos. Locos, fieros, desorientados por su fracaso, ofendieron de palabra y de hecho. Lanzaron piedras, palos y escupitajos a diestro y siniestro, los ulatistas. Y aquí están las pruebas evidentes de la malevolencia y del ulatismo: mujeres y niños atacados a pedradas, hogares de gentes humildes atacados a llevosamente, criminalmente por las brigadas de choque ulatistas: De izquierda a derecha: La Casa de la señorita Luisa Garro, en Alajuelita, con sus ventanas lapidadas y arrancados a viva fuerza los 'Vivas CalderónGurdia'.-La ventana de Dª Honoria Vda. de Badilla. — La Señora Badilla con sus pequeñas hijitas: Ligia, Virginia y Olga que fueron atacadas a mansalva, por los ulatistas el domingo. — La fenestra de la residencia de don Jesús Fallas, que, igual que su establecimiento comercial, fueron lapidados por la chusma ulatista. — La niñita Eugenie Solís, hija de don Otto Solís, en el Bajo del Tribi, que estuvo a punto de perecer a causa de las pedradas de los ulatistas, Eugenie, sólo tiene año y medio de edad. Los ulatistas la apedrearon sin compasión ninguna. — La casa de don Otto Solís, lapidada por el ulatismo sanguinario, procaz e inconsciente, que obrando bajo los impulsos del licor, no respetan mujeres, niños, ni ancianos. He aquí, lectores al candidato y a sus partidarios retratados de cuerpo entero: burlando el derecho, saboteando la razón, atacando a niños indefensos para sacar avante sus sanguinarios apetitos y su morbosa pasión.

COMITE EJECUT

Presidentes Honorarios

Don Atanasio Bermúdez Bermúdez
Don Eugenio Carro Fernández
Don Alejandro Soto Soto
Don Juan Arias Esquivel
Don Senén Quirós Méndez
Don José Marín Bermúdez
Don Fermín Bozzoli Zúñiga
Don Alfonso Elizondo Chinchilla
Don Raúl Jiménez Méndez
Don Luis Barrantes Víquez
Don Benjamín Muñoz Blanco
Don Noé Quesada González
Ing. Julio Axeljolm Carmin
Don José Joaquín Mora Sibaja
Don Félix Barrantes Elizondo
Don Antonio Mesén Valverde
Don José Bedoya Zúñiga
Don Ismael Fernández Castillo
Don Juan Barboza Muñoz
Don Manuel Herrera Sáenz
Don Isaías Retana Arias
Don Marcial Calderón Rojas
Don José Vicente Mata Arce
Don Arnoldo Alfaro Ulate
Don Jesús Delgado Montoya
Don Ruperto Carranza Castro
Don Agustín Hidalgo Barrantes
Don José Joaquín Jiménez Barquero

Jefe de Acción y Presidente Efectivo

Don Nazario Segura Madrigal

Jefe de Censo y Propaganda

Don José Mora Sáenz

Asesor General del Partido

Don Roberto Giralt Gutiérrez

Secretario General

Don Jorge Mora Benavides

Tesorero

Don Antonio Bedoya Zúñiga

Comité de Prensa

Prof. don José Bustamante Castillo
Prof. don Anselmo Barrientos Fallas
Prof. don Alfonso Hidalgo Madrigal

Fiscales

Don Fernando Muñoz Valverde
Don Mario Bermúdez Bermúdez
Don Adilio Aguilar Jiménez
Don Carlos Manuel Céspedes Vargas

Vocales

Don Abilio Elizondo Agüero
Don Manuel Mata
Don Jaime Esquivel
Don Luis Castillo Castillo
Don José Cubero Carranza
Don Martín López Gómez

DISTRITO "EL GENERAL"
Comité Ejecutivo

Don Amado Monge Flores
Don Salatiel Venegas Monge
Don Saúl Venegas Monge
Don Manuel Arias Porras
Don Aristides Mata Bonilla
Don Jaime Fonseca Hernández
Don Francisco Delgado Marín
Don Carlos Quesada Gamboa
Don Antonio Hidalgo Segura
Don Arnoldo Céspedes Ceciliano
Don José Mª Gómez Gamboa
Don Juan Hidalgo Carranza

Este documento es propiedad de la Biblioteca Nacional "Miguel Obregón Lizano" del Sistema Nacional de Bibliotecas del Ministerio de Cultura y Juventud, Costa Rica.

ELEDON

Aclama Fervorozamente al Futuro Presidente de la República Dr. RAFAEL ANGEL CALDERON GUARDIA

antón de la Región del General es en una Forma Entusiasta y Viril

CALDERONISTA

Don Adilio Aguilar Jiménez. Distinguido patriarca del cantón.

Quesada Navarro Fidel
Quesada Padilla José
Quirós Acuña Rubén
Quirós Acuña Santiago
Quirós Rojas Manuel
Quirós Valverde Elpidio
Quirós Roque
Ramirez Pérez Jorge
Ramirez Ramírez Juan Zacarías
Ramirez Urrutia Carlos
Retana Arias Juan Rafael
Retana Carranza Guido
Retana Carreras Rodrigo
Retana Elizondo Gonzalo
[illegible] Guzmán Luis
[illegible]era Blanco Gilberto
[illegible]era Blanco Héctor
Rivera Blanco Lionel
Rivera Blanco Rafael
Rivera Blanco Víctor
Rivera Marín Jesús
Rodríguez González José
Rodríguez Segura Lauriano
Rojas Alvarez Carlos
Rojas Fallas Gonzalo
Rojas Fallas Silvestre
Rojas Quirós Abel
Rojas Saborío Franklin
Román Acevedo Alfonso
Romero Vargas Marcos
Sáenz Vargas Fernando
Sáenz Vargas Rafael Angel
Sáenz Zamora Abelardo
Salas Salas Efraín
Salazar Fernández Arturo
Salazar Godínez Alberto
Salazar Godínez Misael
Salazar Muñoz Agustín
Salazar R. Eduardo
Salazar Vargas Efraín
Sánchez Chacón Juan
Sánchez Ramírez Carlos Fco.
Sánchez Solís Leandro
Santamaría Quintero Gregorio
Segura Calderón Jesús
Sibaja Gamboa Adán
Sibaja Gamboa Evangelista

Don Martín López Gómez. Conocido e importante constructor.

Sibaja Gamboa José Alberto
Sequeira Castillo Marcelino
Solano Blanco Juan Ramón
Solano Castro Ulises
Solís Cordero Gregorio
Solís Rodríguez Ego
Soto Madrigal Francisco
Ulloa Arias Filiberto
Ureña Castillo Arcelio
Ureña Castillo Florentino
Ureña Mora José María
Ureña Mora Pedro
Ureña Prado Odilón
Ureña Prado Rafael
Ureña Ureña Francisco
Ureña Valverde Vidal
Valverde Gamboa Juan Bautista
Valverde Valverde Arcelio
Valverde Valverde Evangelista
Valverde Valverde Marcial
Valverde Valverde Rafael
Valverde Vega Saturnino
Valverde u. ap. Eduardo
Varela Lobo Miguel Angel
Vargas Blanco Gonzalo
Vargas Chinchilla Israel
Vargas Jiménez Héctor
Vargas Orozo Rafael
Vargas Rojas Juvenal
Vargas Sánchez Antonio
Vargas Sánchez Reinaldo
Vargas Vargas Manuel
Vargas Sandí Eladio
Venegas Herrera Nicomedes
Venegas Portuguéz Ramón
Venegas Sandí Eladio
Villalobos Umaña Antonio
Villarreal L. José Abdulio
Wllirevia Juan
Vindas Abarca Manuel
Vindas Mora Alfredo
Víquez Angulo Arturo
Zamora Flores Cristóbal
Zeledón Burgos Bandilio
Zúñiga Navarro Antonio
Zúñiga Vargas Rubén
Aguilar Vargas Alfredo

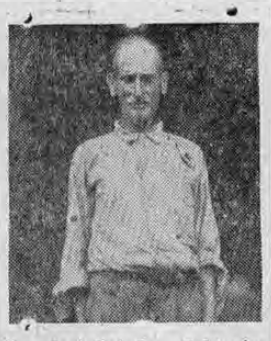

Don José Bolaños Calderón. Distinguido patriarca del cantón.

Acuña Torres José
Alfaro Montero Recaredo
Alfaro Montero Ricardo
Arguedas Naranjo Pedro
Arroyo Montoya Carlos
Barrantes Fonseca Ovidio
Bermúdez Manuel
Blanco Murillo Antonio
Bonilla Picado José
Borbón Alvarado Ismael
Brenes Molina Ovidio
Carranza Castro Ruperto
Castro Zamora Lisimaco
Céspedes Martínez Teodoro
Cordero Fallas Ramiro
Gamboa Fonseca Noé Tulio
Cordero Navarro Alberto
Cordero Navarro Custodio
Cordero Navarro Emeterio
Flores Flores Rogelio
Flores Molina Recaredo
Garro Chacón Jaime
Gómez Céspedes Baldomero
Gómez Céspedes Rafael
Herrera Meza Rosendo
Huertas Vargas Félix
Jiménez Quirós Doroteo
Mena Mora Alejandro
Mena Mora Eulogio
Mena Mora José
Méndez Durán Rafael
Montero Ortiz Rafael
Montero Rojas Raúl
Navarro Núñez Miguel
Navarro u. ap. Amilcar
Núñez Castillo Alfredo
Núñez Gamboa Miguel Angel
Pereira Molina Carlos
Picado Segura Marcos
Rivera Blanco Arturo
Rivera Blanco Víctor
Rodríguez Segura Miguel
Sánchez Navarro Pastor
Segura Gamboa Rodrigo
Tencio Balderramos Rafael
Trejos Solano Amado
Vargas Calderón Aquiles

Don Urías Mora Ulloa. Importante y distinguido agricultor.

Vargas Ríos Justiniano
Vargas Sánchez Juan
Víquez Angulo José
Víquez Fernández Juan Bautista
Arias Castro Gumersindo
Arias Delgado Francisco
Arias Esquivel Juan
Calvo Vargas Ismael
Durán Salazar Aquilino
Durán Salazar Esmeraldo
Elizondo Ureña Sebastián
Fonseca Mora Amado
Gamboa Mora Antonio
Gamboa Mora David
Gamboa Mora Francisco
Godínez Mora Graciliano
Leiva Romero Isauro
Mata Ceciliano Julio
Mena Arias Juan
Mena Marín Eladio
Mena Marín Juan José
Ortega Amador Carlos
Ortega Amador Vicente
Picado Navarro Fidelino
Quirós Mena Jesús
Salazar Hernández Isaías
Salazar Romero Didimo
Sequeira Castillo Leopoldo
Sequeira Castillo Rubén
Sequeira Castillo Tobías
Sibaja Mora Federico
Sibaja Mora Marco Aurelio
Ulloa Picado Pánfilo
Arguedas C. Miguel
Badilla Quirós Ramón
Badilla Quirós Roque
Bonilla León Juan
Brenes Rojas Filiberto
Brenes Vega Jacinto
Castro Mora José
Hernández Madriz Florencio
Jiménez Barquero Fernando
Mora Cordero Anselmo
Mora Cordero Antonio
Mora Mora Atilio
Navarro Quirós Simión
Pereira Araya Ricardo
Prado Mora Jerónimo
Quesada Ríos Pedro
Rivera Marín Jesús
Umaña Borbón Jorge
Vargas Chinchilla Israel
Amador Méndez Andrés
Arce Castro Mariano
Arguedas Fallas Vicente
Arias Vargas Filiberto
Arias Vargas Tobías
Azofeifa A. Félix
Badilla Barrientos Manuel
Badilla Gamboa Evangelista
Badilla Gamboa Fadrique
Badilla Gamboa Ismael
Badilla Gamboa Teodorico
Badilla Valverde Sadi
Barquero García Diego
Bolaños Cedeño Clodoveo
Bolaños Solís José María
Calderón Chinchilla Dolores
Camacho Valverde Juan
Carías Duarte Abel
Carranza Conejo José Angel
Carranza Garbanzo Abel
Carranza José Angel
Céspedes Ceciliano Efraín
Céspedes Gómez Neftalí
Cubero Carranza José
Chinchilla Benavides Hernán
Elizondo Pérez Benigno
Fernández Flores José Angel
Garro Badilla Everardo
Godínez Hidalgo Ovidio
Godínez Méndez Santiago
Godínez Piedra Nieves
Guzmán Hidalgo Tobías
Hidalgo Cascante Benedicto
Hidalgo García Pedro
Hidalgo Navarro Juventino
Jiménez u. ap. Rafael
Martínez Herrera Juan
Mena Arguedas José
Méndez Godínez Paulino
Méndez Venegas David
Montenegro Guillén Rafael
Montes Carranza Carlos Luis
Mora Castro Marcial
Mora Monge Otoniel
Mora Mora Daniel
Mora Zúñiga Landelino
Moya Esquivel Luis Angel
Muñoz Jiménez Angel
Muñoz Navarro Abdenago

Don Juan Barboza Muñoz. Tesorero municipal.

Muñoz Vargas Godofredo
Navarro Cordero José
Navarro Padilla José
Porras Porras Gabriel Amado
Prado Eloy
Quesada Marín Samuel
Rivera Blanco Héctor
Rivera Quirós Jesús
Robles Obando Isaías
Rodríguez Monge Ignacio
Rojas Fallas Francisco
Rojas Quirós Rafael
Sánchez Villalobos José Antonio
Sandí Badilla J.
Santamaría Vargas Octavio
Segura Cordero Marcial
Solís Cordero Alfredo
Solís Cordero Evangelista
Solís Cordero Rogelio
Solís Mora Antonio
Solís Rojas José
Solís Salas Víctor Manuel
Telmo Loaiza Reinaldo
Ulloa Arias Ramón Marcial
Ulloa Marín Filiberto
Valverde S. Bernardino
Valverde Valverde Evangelista
Vargas Fernández Marcelino
Vargas Moya Juan Francisco
Vargas Sánchez Antonio
Venegas Monge Amancio
Villarcón Ledezma Juan
Acuña Herrera Jesús
Aguilar Aguilar Antonio
Aguilar Méndez José
Aguilar Méndez Rogelio
Alfaro Alfaro Juan
Alfaro Arias Miguel Angel
Alfaro Máximo
Amador Méndez Alejo
Amador Méndez Vital
Arguedas Badilla Marcelo
Arguedas Fallas Manuel
Arguedas Fallas Patricio
Arias Carvajal Alfredo
Arias Esquivel Benigno
Arroyo Villalobos Francisco
Badilla Campos Evencio
Barboza Arroyo Efraín
Beitia Pitti José María
Bermúdez Rojas Alejandro
Blanco Aguilar Hernán
Blanco Suárez Patrocinio
Blanco Arroyo Oscar
Bolaños Cedeño Clodoveo
Bolaños Cedeño Marco Tulio
Bolaños Cedeño Rigoberto
Caballero Chaves Patrocinio
Calderón Méndez Isaías
Calderón Mesén Isaías
Calvo Acuña Melchor
Campos Garbanzo David
Campos Mena Marcial
Campos Mora Adelicio
Carranza José Angel
Carranza Naranjo Benjamín
Carpio Salas Luis
Castro Araya Manuel
Castro Hidalgo Manuel
Castro Quirós Eugenio
Cordero Fallas Fernando
Cordero Carvajal Juan
Cordero Fallas Ramiro
Cordero Rivera Dolores
Cordero Valverde Antonio
Cordero Valverde Aurelio
Cruz Hidalgo José
Chacón Molina Fernando
Chanto Cervantes Custodio
Durán Jiménez Romulfo
Elizondo Méndez Julio
Fallas Fallas Francisco
Fallas López Octaviano
Fallas Mena Célimo
Fernández Garro Rosendo
Fuentes Serrano Claudio
Fuentes Serrano Manuel
Garbanzo Arguedas Arturo
Garro Fallas Cornelio
Garro Fallas Matías
Gutiérrez Jara Luis Alonso
Guzmán Castillo Miguel
Guzmán Delgado Adán
Hernández Madriz Miguel
Hidalgo, Carranza Abel
Hidalgo Carranza Manuel
Hidalgo Martínez José
Jiménez Hidalgo Carlos Santos
López Méndez Rogelio
Martínez Hidalgo Dionicio
Mena Amador Vitalino
Mena Chinchilla Abundio
Méndez Durán Rafael
Méndez Umaña Carlos
Mesén Campos Manuel
Mesén Campos Tulio
Mesén Campos Pablo
Mesén Mora Jesús
Moya Gallasso Félix
Miranda Acuña Lidio
Mora Barboza Antonio

Don Abilio Elizondo. Destacado agricultor

Mora Calvo Daniel
Mora Delgado Abilio
Mora Delgado Jorge
Mora Delgado Luis
Mora Esquivel Manuel
Mora Mora Miguel
Mora Mesén Abdenago
Mora Piedra Aniceto
Mora Piedra Fabrique
Mora Torres Juan
Mora Torres Miguel
Muñoz Flores Manuel
Muñoz Valverde Carlos Luis
Muñoz Valverde Mario
Muñoz Nenegas Elías
Naranjo Monge Eliécer
Navarro Zúñiga José
Picado Zúñiga José Víctor
Porras Bermúdez Eloy
Porras Jiménez Ezequías
Prado Elizondo Belarmino
Quesada González Bruno
Quesada Salazar A. Basilio
Quesada Torres Francisco
Quesada Rafael Angel
Quirós Acuña Rafael
Retana Guzmán Luis
Rivera Quirós Jesús
Rojas Bolaños Juan Bautista
Rojas Bolaños Israel
Rojas Bolaños Marco Tulio
Rojas Bolaños Roberto
Rojas Bolaños Víctor Manuel
Rojas Navarro José
Rojas Zúñiga Juan
Salguero Arias Félix
Segura Mena José
Solís Hidalgo Moisés
Solís Rodríguez Ego
Solís Rodríguez Olman
Suárez Quirós Gabriel
Ulloa García Blas
Umaña Camacho Ezequías
Ureña Castillo Maurilio
Valverde Navarro Avangelista
Valverde Rivera Manuel
Valverde Torres Joaquín
Valverde Torres Rafael
Vargas Abarca Dolores
Vargas Barahona Deodado
Vargas Barahona Tulio
Vargas Campos Federico
Vargas Rojas Juvenal
Villalobos Umaña Antonio
Agüero Agüero Ubaldo
Alfaro Ulate Arnoldo
Alvarado Romero Antonio
Angulo Angulo Angel
Angulo Angulo Antonio
Angulo Angulo Victoriano
Angulo Serrano José Francisco
Arce Benavides Virgilio
Arguedas Fallas Juan Rafael
Arguedas Fallas Rafael Angel
Arias Castro Juan
Arias Meza Germán
Arias Mora Guido
Arias Prado Hernán Alcides
Arias Prado Ramón
Barboza Mora Rogelio
Barquero Mora Francisco
Barrantes Barrantes Francisco
Barrantes Ernesto
Blanco Camacho Beltrán
Bonilla Cordero Mariano
Bonilla Garro Abel
Bonilla Hidalgo Enrique
Borbón Alvarado Malaquías
Borbón Marín Abelardo
Borbón Salazar Héctor
Borbón Vargas Joaquín
Borbón Vargas Ricardo
Borbón Malaquías
Brenes Castillo Alfredo
Brenes Castillo Rogelio
Brenes Rivera Rafael
Brenes Rivera Rosario
Brenes Jesús
Calderón Elizondo Francisco
Calderón Leitón Francisco
Castillo Méndez Benigno
Castillo Méndez Humberto
Castillo Méndez Octavio

Don Heriberto Quesada Ruiz Importante agricultor.

Castillo Méndez Ubaldo
Cordero Cordero Gonzalo
Cordero Elizondo Abel
Cordero Gutiérrez Rafael
Castillo Muñoz Francisco
Cordero Rodríguez Gabino
Cordero Rodríguez Santiago
Chacón Castro Marcelo
Chacón Salas Víctor Manuel
Chanto Cervantes Gamaniel
Chaves Granados Custodio
Chaves Granados Roberto
Chaves Granados Trinidad
Chaves Navarro Trinidad
Chaves Rivera Dolores
Chaves Rivera Pedro
Chinchilla Gamboa Aquileo
Díaz Granados Antonio
Díaz Granado José Angel
Díaz Serrano Eliodoro
Díaz Serrano Juan Rafael
Duarte Quesada José Francisco
Durán Hidalgo Alcides
Durán Hidalgo Luis
Elizondo Barrantes Ramón Matías
Elizondo Ureña Neftalí
Esquivel Vargas Juan Bautista
Esquivel Vargas Miguel
Fallas Castro Ramiro
Fallas Fallas Juan R.
Fallas Sánchez Concepción
Fernández Murillo Rafael
Fernández M. Cirilo
Fonseca Cruz Julio
Fonseca Cruz Melchor
Fonseca Fernández Pablo
Flores Aguilar José María
Fonseca Ureña Antonio
Fonseca Ureña Carmelo
Fonseca Ureña Clodomiro
Fonseca Ureña Ulises
Gamboa Cordero Digno
Gamboa Cordero Lucas
Gamboa Cordero Rafael
Gamboa Elizondo Juan Rafael
Gamboa Marón Raúl
Gamboa Valverde Ananías
Garro Fernández Benito
Gómez Chinchilla José
Gómez Marín Enrique
Guzmán Calderón Faustino
Guzmán Calderón Santiago
Hidalgo Abarca José
Hidalgo Hernández José
Hidalgo Quesada Juan
Hidalgo Quesada Rafael
Jiménez Venegas Ramón María
León Arley Carmeli
León Mena José Joaquín
Martínez Sánchez Trinidad
Martínez Segura Rómulo
Mata Bonilla José María
Mata Bonilla Juan Rafael
Mata Solís Tulio
Mena Valverde Ernesto
Méndez Arias Fausto
Meza Castro Juan
Montenegro Guillén Manuel
Montero Martínez Leopoldo
Mora Badilla Manuel
Mora Delgado Luis
Mora Elizondo Carmen
Mora Elizondo Juan Ramón
Mora Gamboa Romualdo
Mora Ramírez Rafael
Mora Ureña Abdenago
Mora Ureña Dionicio
Morales Herrera Alberto
Morales Villalobos Juan Ramón
Muñoz Flores Elías
Navarro Navarro Froilán
Navarro Solano Antonio
Padilla Borbón Gustavo
Padilla Salazar Elías
Padilla Vargas Elías
Quesada Ríos Graciliano
Ramírez Mesén Delfín
Rivera Hidalgo José
Robles Venegas Héctor
Rodríguez Ramírez Miguel
Rodríguez Herrera Rafael
Rojas Garro Jesús

Don José Bedoya Zúñiga. Importante comerciante.

Rojas Mora Francisco José
Rojas Mora Jesús
Rojas Mora Roque
Rojas Solano Guido
Rojas Solano José E.
Rojas Solano Luis Rogelio
Sáenz Rivera Silverio
Salazar E. Isaías
Sánchez Zeledón Juan Lucas
Sandí Delgado Rosario
Sánchez Navarro Reinaldo
Sánchez Navarro Miguel
Segura Durán Cristobal
Segura Durán Julián
Segura M. Desiderio
Segura Venegas Norberto
Sibaja Mora Marco A.
Solís Fallas Simón
Solís Navarro Juan Rafael
Solís Solís Heli
Ureña Corrales José
Ureña Hidalgo Miguel
Ureña Madrigal José María
Ureña Prado Audelin
Ureña Prado Reginaldo
Valverde Bonilla Efraín
Valverde Castillo Etelvino
Valverde Castillo Eloy
Valverde Castillo José
Valverde Chinchilla Gonzalo
Valverde Chinchilla Luis
Valverde Fallas Gonzalo
Valverde Navarro Basilio
Valverde Rodríguez Alcides
Valverde Vargas Juan
Valverde Rodríguez Neftalí
Valverde Rojas Hildérico
Vargas Cordero Abraham
Vargas Cordero José
Vargas Orozco Eufracio
Vargas Sánchez Jorge
Vindas Abarca Manuel Angel
Godínez Mora Emilio
Herera Agüero Vidal
Herrera S. Manuel A.
Herrera Israel
Hidalgo, H. Antonio
Morales Juan
Morales Víctor
Navarro Ureña Anatón
Navarro Custodio
Quesada Piedra Raimundo
Sandí Arias Asdrúbal
Sandí León Juan
Vindas José
Acuña Herrera Isaías
Araya Marco Tulio
Arias Chinchilla Rafael
Campos Mena Santiago
Cascante F. Tarciano
Carranza Quirós José
Carranza Juan Rafael
Céspedes Ceciliano Efraín
Cordero Valverde Isidro Arcenio
Delgado Leó. Belisario
Fallas López Mardoqueo
Hidalgo Umaña Rafael
Rafael A. Torres Vargas
Méndez Umaña Manuel
Mora Godínez Heliodoro
Quesada Hidalgo Eloisio
Quesada R. Víctor Manuel
Quirós Quirós Elías
Rojas Umaña Héctor
Romero S. Félix
Salas Hernández Miguel
Salazar Abarca Elino
Segura Campos Navarro
Soto Madrigal Emilio
Torres Vargas José Joaquín
Quesada Narciso
Tencio Garit Juan
Chacón Gódinez Alejandro
Víquez Fallas Emilio
Herrera Fallas Donabilio
Mora Cordero Antonio
Flores Díaz Oscar

IVO CANTONAL

DISTRITO "RIVAS"

Comité Ejecutivo

Don Miguel Angel Elizondo Chinchilla
Don Simeón Valverde Calderón
Don Emilio Elizondo Chinchilla
Don Marco Tulio Sáenz Cordero
Don Francisco Castillo Muñoz
Don Joaquín Elizondo Chinchilla
Don Roque Gamboa Cordero
Don Heriberto Agüero Mena
Don Ismael Borbón Alvarado
Don David Piedra Piedra
Don Joaquín Barquero Barquero
Don Francisco Gamboa Fallas

DISTRITO "SANTA ROSA"

Comité Ejecutivo

Don Jesús María Sibaja Gamboa
Don Juan Vicente Sibaja Mora
Don Custodio Chanto Cervantes
Don Rosario Mora Agüero
Don Sebastián Elizondo Ureña
Don Juan Manuel Gamboa Ureña
Don Elías Arias Esquivel
Don Rómulo Quirós Céspedes
Don José Castro Monge
Don José Joaquín Sáenz Vargas
Don Gamaniel Chanto Cervantes
Don Antonio Ríos Fallas

DISTRITO "DANIEL FLORES"

Comité Ejecutivo

Don Ramón Mora Mora
Don Espíritu Santo Jiménez Solera
Don Landelino Muñoz Flores
Don José Quirós Pitti
Don Heriberto Quesada Ruiz
Don Basilio Quesada Piedra
Don Arturo Rodríguez Ruiz
Don Pastor Fonseca Cambronero
Don Bienvenido Esquivel Leitón
Don Jesús Conejo Sánchez
Don Lorenzo Cordero Tencio
Don Ramón Blanco Barquero
Don José Bolaños Calderón
Don Antonio Delgado Delgado

DISTRITO "LA PALMA"

Comité Ejecutivo

Don Lorenzo Segura Gamboa
Don Ulderio Rivera Chavarría
Don Salatiel Gamboa Fonseca
Don Otoniel Ceciliano Mora
Don Manuel Angel Ceciliano Quirós
Don Heriberto Jiménez Arias
Don Sen Jiménez Arias
Don Julio Aguilar Porras
Don Ignacio Hernández Vargas
Don Rómulo Chinchilla Chavarría
Don Pastor Sánchez Sánchez
Don José Hernández Vargas
Don Cipriano Castillo Díaz

DISTRITO "LA ESPERANZA"

Comité Ejecutivo

Don Raúl Jiménez Jiménez
Don Hernán Benavides Loría
Don Honorio Garbanzo Arguedas
Don Rubén Valverde Fallas
Don Rafael Angel Quesada Hidalgo
Don Vidal Chinchilla Abarca
Don Gonzalo Mata Ceciliano
Don Manuel Durán Durán
Don Jorge Rivera Segura
Don Manuel Badilla Carranza
Don Olegario Gamboa Segura

RESUMEN:

Sufragantes inscritos en el cantón	1705
Menos ausentes del cantón y muertos	248
Quedan	1457
Adhesiones Calderonistas que se publican	1047
Quedan para neutrales y de otros partidos	410

Este documento es propiedad de la Biblioteca Nacional "Miguel Obregón Lizano" del Sistema Nacional de Bibliotecas del Ministerio de Cultura y Juventud, Costa Rica.

ANDE

TEMARIO DEL CONGRESO ORDINARIO DE LA ASOCIACION NACIONAL DE EDUCADORES

DEL 4 AL 6 DE JULIO DE 1947

I. Afiliación de la ANDE a la Organización Mundial de la Profesión del Magisterio (OMPM).

II. Relaciones de la ANDE con las autoridades y organismos oficiales.

III. Organización, coordinación y trabajo de filiales.
a) Organización interna (funciones de directiva, derechos y deberes, fiscalización, registro, reglamento, archivo).
b) Coordinación (centros provinciales de la A. N. D. E., convenciones regionales, congresos de dirigentes, relaciones con la Directiva Central, organización de campañas).
c) Actividades de las filiales (culturales, sociales, de orientación de afiliados, cooperativas, etc.)
d) Disciplina gremial (deberes del afiliado con su filial y con la Asociación. Sus derechos. Normas del Tribunal de Honor).

IV. Etica del educador costarricense. (como miembro de una escuela, de un gremio, de un estado democrático, de una comunidad, de un mundo que lucha por una vida mejor).

V. Próximas conquistas gremiales de la ANDE.
a) Servicio social.
b) La casa del maestro.

VI. Organización de los departamentos técnicos de la ANDE (revisión y coordinación de las resoluciones II Congreso Técnico de la ANDE).

VII. Asuntos Varios.
a) Proposiciones de las filiales por medio de sus representantes.
b) Proposiciones de la Directiva Central.

TENGO UNA VIDA MUY LIMPIA PARA CONVERTIRME EN INSTIGADOR Y PERSIGUIDOR DE NADIE

El señor Virgilio Barquero Pérez, empresario de los autobuses que hacen el servicio de Barrio México, contesta una nota aparecida en LA HORA del dieciséis del presente.

El señor don Virgilio Barquero, nos trajo para su publicación la nota que a continuación tenemos el gusto de publicar. Dice el señor Barquero:

"Con gran extrañeza me enteré de una publicación aparecida en LA HORA del día dieciséis de los corrientes y que suscribe un señor Ramón Carmona, chofer de una de las unidades que en estos momentos me hace la competencia publicación de la cual quiero hacer las siguientes observaciones:

1º—Nunca he creido que una línea de servicio de camiones cualquiera que ella sea, es propiedad de una o varias personas, pues en este sentido nuestras Leyes y Constitución garantizan la libertad de comercio, y sería una torpeza de usted oponerse a las leyes de la República.

2º—Alego para mí, el derecho de haber sido el fundador de ese servicio y en consecuencia creo que tengo razón al defender ese derecho por los medios lícitos como es el de pedir la protección de las mismas leyes, en el sentido de que no se insulte ni a mi persona ni a mis empleados; tal fue concretamente el caso del señor Carmona, quien ofendió de palabra a un grupo de mis trabajadores quienes reclamaron dichas ofensas, invitando al señor Carmona a ventilar esas ofensas en el terreno de los hombres a lo que el señor Carmona optó por quejarse a las autoridades, procediendo a la detención de mis trabajadores, y a quienes las autoridades no encontraron las platinas ni los instrumentos mecánicos que el señor Carmona alude, prueba de ello fue el hecho que a los 10 minutos fueron puestos en libertad.

3º que en los siete años que tengo de trabajar en Barrio México, he sido ampliamente conocido por el vecindario, y considero que nadie mejor que ellos son conocedores de mis antecedentes y desvelos en mi trabajo, el cual absorbe todo mi esfuerzo y tiempo para estar pensando en las tonterías que dice este señor ya que puedo presentar ante el público, una vida muy limpia, pues toda ella ha sido dedicada al trabajo y al bien de mis semejantes.

Y para terminar quiero dejar pública constancia, que en las diferentes publicaciones que se vienen haciendo sobre estos insignificantes detalles, tienen un fin y es el de comprometerme en el reciente accidente, en el cual perdió la vida un menor de edad, y es lamentable que se pretenda desfigurar los hechos el cual a la Empresa mía NO LE CABE NINGUNA RESPONSABILIDAD, ya vendrá el fallo del Tribunal de Justicia, sobre este lamentable accidente, para que aparezca la verdad.

Virgilio Barquero P.

ESTABLECIMIENTOS COMERCIALES AFILIADOS AL SISTEMA CREDITICIO DE

"EL BUEN PAGADOR"

* TIENDA LA GLORIA
* GARAGE SAN JOSE
* EL BALCON DE EUROPA LTDA.
* GARAGE ALFARO
* COMPAÑIA IMPORTADORA COSTARRICENSE S. A.
* SASTRERIA DE NESTOR VARGAS
* RADIO CITY
* UNIDAD COMERCIAL LTDA.
* TIENDA LA NORMA
* BAZAR ODILI
* GARAGE MODERNO
* SASTRERIA LA COLOMBIANA
* EL CENTRO DE SPORT
* BOMBA LA CALIFORNIA
* BAZAR HISPANO
* SASTRERIA INGLESA
* NOVEDADES MOYA

TODAS las personas que tienen cuenta corriente en estos y otros establecimientos, cuya lista publicaremos próximamente, tomarán parte en los sorteos mensuales de

EL BUEN PAGADOR.

USTED TAMBIEN PUEDE TOMAR PARTE EN ELLOS!..

Unicamente haga esto: Exija a su acreedor que incluya su cuent aen el Sistema Crediticio de

"EL BUEN PAGADOR"

FOSFO KOLA

El gran estimulante para el cerebro

LA "ANDE" ES UNA INSTITUCION AUTONOMA...

(VIENE de la Pág. UNO)——

to de ellos por el resultado de las elecciones de directiva en la Filial de San José. No entramos por ahora a examinar la posición adoptada por los señores directores frente a la Asociación; pero es nuestro deber considerar el irrespeto que se infiere a la personalidad de los maestros con esta clase de actos. ¿En donde se originan esta campaña y esta concepción? ¿Hay una consigna? ¿De donde viene? ¿Cómo explicarse esta actitud anti-gremial y de irrespeto a la autonomía de la ANDE? No tiene su origen en el secretario de Educación Pública. Respaida dicha información los términos de su carta publicada ayer, que señalan la posición debida de un jefe frente a los derechos de los maestros como miembros de una asociación autónoma, como es la ANDE. Repetimos esos términos, que deberían estamparse hoy en todas las oficinas de autoridades de enseñanza, como norma inspiradora, democrática de sus relaciones con los subalternos. La carta a que aludimos, la insertamos de nuevo hoy, subrayando esas normas.

San José, 17 de Junio de 1947

Señor Presidente de la Asociación Nacional de Educadores.
Ciudad.

Con mucho gusto y accediendo a sus deseos, manifestados en la conversación que mantuvimos hoy en mi Despacho, me permito hacer de su conocimiento que en la discusión que algunos elementos del magisterio mantienen con referencia a las elecciones que acaban de hacerse en el seno de la Asociación, esta Secretaría mantiene un criterio absolutamente neutral. El único interés que tiene" este Despacho "es la supervivencia y mayor desarrollo de la Asociación, pues se mantiene al margen de cualquier gestión de orden interno de la Asociación", ya que considera que la "ANDE es una institución autónoma sobre la cual no tiene ni debe tener ningua autoridad esta Secretaría".

Puede hacer usted de esta carta el uso que le convenga.

Soy de usted muy atento y seguro servidor,

(f) HERNAN ZAMORA ELIZONDO
Secretario de Educación

Maestros en la ANDE: Estamos en la defensa de sus derechos. No teman ustedes expresar sus opiniones de acuerdo con su conciencia. Si hemos trabajado solidarios por el mejoramiento económico, hemos de trabajar con mayor empeño y razón en la defensa de la libertad de conciencia y de la libertad de temer, la ANDE mantiene firmemente esos valores primordiales: Iremos a una campaña nacional para salvarlos, si es preciso. Y en ella lucharemos de nuevo — como lo hicimos el año pasado con magnífico éxito—, para impedir que la política electoral, de cualquier lado que venga, invada nuestra Asociación para hacerla su instrumento.

JOSE GUERRERO
Presidente.

ISAAC F. AZOFEIFA
Secretario General

EMMA GAMBOA
Vice - Presidente

ATHENEA
—LA RADIOEMISORA CULTURAL—
trasmitirá diariamente y desde las Oficinas del periódico:
"LA TRIBUNA"
Boletines Noticiosos a las 11.30 a. m. y 5.30 p. m.
Sintonice ATHENEA en 920 Kc. que le brindará los mejores servicios informativos, de la UNITED PRESS
En todo momento que haya noticias trascendentales, oiga ATHENEA y tendrá información exacta de los acontecimientos
ATHENEA se distingue por su cultura y seriedad invariables
ORLANDO SOTELA, Propietario

Solamente los Gerentes de las Cooperativas Pueden Reclamar Sumas Adeudadas

IMPORTANTE CONSULTA SOBRE LA FORMA EN QUE DEBEN PROCEDER LAS COOPERATIVAS AL COBRO DE SUMAS ADEUDADAS, DA A CONOCER LA INSPECCION GENERAL DE TRABAJO

De interés para empleados públicos y socios de las cooperativas de consumo y producción, es la siguiente consulta, evacuada ayer por la Inspección General de Trabajo.

Expresa lo siguiente:

San José, 12 de junio de 1947
Señor
JOSE M. CHAVERRI P.
Presidente de la Cooperativa de Consumo Cartaginesa R. L.
CARTAGO.

Tengo el gusto de referirme a su atenta comunicación de fecha 6 de Junio corriente por medio de la cual se sirve consultar cuál es la interpretación correcta al concepto primero del artículo 310 del Código de Trabajo, en lo que se refiere a determinar a quién corresponde suscribir la solicitud de retención de sumas de dinero que adeude a una cooperativa terceras personas.

Sobre el particular, este Despacho tiene por entendido que la solicitud de **retención** a que se hace referencia, debe partir de la cooperativa acreedora y por consiguiente, ser suscrita por ella en la persona del Gerente de la misma, conforme a lo dispuesto por el artículo 327 del Texto legal citado. El fundamento del criterio sustentado aquí tiene confirmación en el aparte segundo del artículo objeto de consulta, el cual dispone que la entrega de la suma adeudada procederá cuando la cooperativa compruebe su personería y la existencia de la deuda mediante la presentación del documento respectivo. De manera que la sola presentación de solicitud de retención no obliga a la entrega de la suma adeudada por un tercero, y por tanto no hace incurrir en responsabilidad a los tesoreros y encargados de pago de las oficinas públicas o particulares, ya que es esto lo que la Ley persigue. Ahora bien; para la entrega de las sumas dichas, si se exige la presentación de los documentos y comprobación de personería de la Institución lo que es lógico y razonable, toda vez que para estos deben quedar bien garantizados los encargados de pagar tesoreros.

En lo que respecta a la segunda parte de su consulta, sea, si corresponde a la Inspección de Escuela o a la Tesorería Nacional hacer las retenciones, le manifiesto que si la Inspección de Escuelas es la encargada de confeccionar los giros o listas de giros, a ésta se debe dirigir el Gerente de la Cooperativa en solicitud de retención, si es que el deudor es algún empleado de la Secretaría de Educación Pública.

En espera de que mi contestación sea de su completa conformidad, me es muy grato suscribirme a Ud. atento y seguro servidor,

SUB-JEFE DE LA INSPECCION GENERAL DE TRABAJO

ULATISTAS FUERON LOS QUE.....

(VIENE de la Pág. UNO)——

verdadera indignación en todas partes.

Con motivo de la interpelación que hace el Jefe de la Oposición al señor Presidente de la República en relación con ese hecho criminal, el señor Zeledón Varela nos hizo las siguientes importantes declaraciones:

—No cabe duda que la interpelación del señor Ulate al señor Presidente de la República, en relación con el vejamen criminal de que fui objeto recientemente, es de una inutilidad inconcebible. Yo he vivido en Guadalupe durante muchos años entregado por entero a mi trabajo y a servir, en la medida de mis posibilidades, a la Comunidad. Disfruto, con orgullo, de la estimación de los guadalupanos y nunca he sentido ninguna cosa que pudiera provocar manifiesto ni mala voluntad al rencor. Durante dos períodos he servido a la Presidencia Municipal y desde esa posición me he desvelado por el mejoramiento y progreso de mi localidad.

¿Mala voluntad o enemigos? No los tengo, estoy seguro, y cuando empezó a hacérseme críticas fué simplemente por mi franca manifestación partidarista, pues consciente de mis deberes para con la clase trabajadora, a la cual con orgullo pertenezco, debo apoyar a aquel quien puso sus mejores afanes por levantarla de la postración en que se hallaba. Por eso soy colderonista y por eso con entusiasmo trabajo por la causa del Partido Republicano Nacional. Y ese es el motivo único por el cual se me colocó una bomba en mi casa que fué destruida, poniendo en peligro de muerte a mi familia.

No puede pensarse, bajo ningún concepto, que calderonistas pusieron esa bomba en mi casa y lo lógico y natural es que ese hecho criminal tuvo su inspiración en las filas ulatistas que no pueden ver con simpatía mi actuación entusiasta dentro del calderonismo. Pero es más, si quedara duda, hay hechos que hablan con elocuencia definitiva: en Guadalupe se han descubierto bombas de dinamita en manos de destacados elementos ulatistas, abogados dirigentes del ulatismo son sus defensores y como si eso no bastara, allí están los investigaciones judiciales que pueden decir muchas cosas más, que no están a mi alcance decir.

¿Hay, pues, duda que son los amigos de don Otilio quienes inspiran, organizan y realizan esos criminales?

La interpelación del señor Ulate es, además de una profunda mala fé, que pudiera dar lugar a que alguien ponga en aprietos muy difíciles a sus amigos, que en su enfermiza pasión están realizando esos hechos que tan justamente han llevado a la ciudadanía costarricense a una situación de alarma que puede ser precursora de graves acontecimientos.

Estoy en condiciones de decir, además que en mi Cantón, el Partido Republicano Nacional ha realizado y realizada su campaña a base de orden, de respeto y consideración. Que no se ha cometido acto alguno que dedsiga de la caracteristica cultura costarricense y en cambio, el ulatismo nos trata con todo género de actitudes innobles, ataca residencias de amigos nuestros y rompe sus vidrios, por el solo hecho de ostentar vivas calderonistas, como le ocurrió a mi estimado amigo don Jorge Montero Padilla, miembro prominente del Comité Calderonista de Goicoechea, y realizan actos de incultura, como los que llevó a cabo el domingo que fué a Moravia nuestro Candidato.

Si esos hechos no son elocuentes de verdad, que venga Dios y lo diga.

Estamos viendo que la pasión ciega como Dios ciega a quien quiere perder pues sólo en un momento de obsecada inconciencia puede hacerse una interpelación, como la que comentó, que es una pedrada que rebota contra quien la lanza.

Quiero rogarles decir públicamente mi agradecimiento profundo para todas aquellas gentes, de todo el país, que en diferentes formas, por telégrafo, por carta y personalmente me han manifestado su solidaridad conmigo con motivo del cobarde atentado de que fui objeto. Ello me ha confortado y me ha estimulado porque ha puesto manifiesto que gozo de una estimación que me llena de orgullo y satisfacción.

Esas fueron las palabras de ese distinguido caballero del trabajo que responde al nombre de don Néstor Zeledón, a quien tenemos que agradecer muy de verdad sus expresiones para los lectores de LA TRIBUNA.

Chesterfield

Si su envoltura interior es de papel aluminio, fuma Ud. un cigarrillo fresco ¡Proteja su salud!

EL ULATISMO PRACTICO EL.....

(VIENE de la Pág. UNO)——

nos amenaza constantemente, se arrancan los vivas calderonistas y se no insulta con las frases más burdas y terribles. Hace pocos días la casa de don Anibal Gómez en San Rafael fué apedreada inmisericordemente. A cada momento se forman grupos procaces en el centro que lanzan todo género de desafíos e insultos en todo sentido. En la festividad del patrón del centro, se amotinaron de la falta de las autoridades para hacer toda clase de demasías y en vez de una celebración religiosa, aquello se convirtió en un campo de bochinche y escándalo.

Somos víctimas de un constante espionaje y vigilancia. Nuestras casas durante la noche se ven rondadas por gentes sospechosas a tal grado, que hemos tenido que organizarnos debidamente para repeler cualquier ataque, del cual constantemente tenemos que estar alerta, pues se nos advierte que seremos víctimas de toda clase de atropellos.

Nuestras autoridades han sido, en diferentes ocasiones, víctimas de insultos y atropellos y en más de una ocasión se les ha querido desarmar para escarnecerlos, pero han tenido la suficiente fuerza para imponerse a los irrespetuosos recibiendo su castigo.

No han respetado ni la edad ni el prestigio de los hombres de Coronado, para causarles todo género de molestias. Han de arrollado los ulatistas de Coronado una campaña de terror, como en ninguna otra parte. Allí está ese patriarca de Coronado don Juan de Mata Quirós, ha quien tanto le debe el pueblo por sus empeños por su progreso; que es persona digna de toda estimación y respeto, a quien los ulatistas tiene en constante mortificación con amenazas y con insultos.

La campaña realizada por los ulatistas en Coronado es indigna de hombres serios y honrados y ahora que veo desde las columnas de la prensa ulatista sus quejas adoloridas, he podido darme cuenta exacta de la perfidia que alienta a esas gentes. Hemos sido durante muchos meses sus víctimas, yo el primero, quien en Tibás, recientemente fué atacado por un grupo de ellos recibiendo golpes que aún me tienen enfermo y ahora resulta que esas gentes protestan por actitudes innobles. Es el caso del viejo refrán de nuestros abuelos: "las pavas tiándole a los cazadores..."

Se necesita una falta de respeto a sí mismos para actuar en esa forma.

Yo he sabido que la consigna recibida por los ulatistas de mi pueblo, de parte de los dirigentes josefinos, es la de realizar una campaña de terror para imponerse y llevar el miedo a las filas calderonistas, no lo lograron y ahora que, cansados de tanto acto violento, de tanto insultos y de ofensas sin cuento, cobramos valientemente las ofensas, lo ven como chiquitos, sin acordarse de sus actos de antes de ayer que es la manifestación más clara de matonismo.

Yo quiero dejar plantada en las columnas de LA TRIBUNA mi protesta y poner como ejemplo lo que ha ocurrido en Coronado que es el reflejo sincero de la verdad.

Así nos habló don Jesús Méndez, a quien agradecemos sus declaraciones.

DESDE MI CATEDRA SAGRADA HE...

(VIENE de la Pág. UNO)——

tanto por los temas que trató vinculados muchos de ellos con nuestra religión Católica, como por la altura de sus juicios.

Desde mi cátedra sagrada siempre he predicado y le he formado ambiente, a las garantías sociales que tienen mucha semejanza con las de España, y es que como sacerdote, me corresponde esa labor inspirada toda ella, en la Doctrina Social de la Iglesia Católica. Creo que esa es la mejor credencial de ANTICOMUNISMO del Dr. Calderón Guardia y su mejor laurel como católico practicante y ejemplar. Y si a esa magnífica legislación social que le dió al doctor Calderón Guardia el reconocimiento especial de la Santa Sede, agregamos la derogatoria de las leyes del 84 y 94 y el establecimiento de la enseñanza religiosa en colegios y escuelas y el reconocimiento de los títulos de Bachiller en los colegios católicos, verá usted amigo periodista, que muy difícilmente se puede hallar quien pueda ostentar tantos hechos en pro de nuestra religión. Por eso ahora como párroco en de Escazú me ocupo con frecuencia con mis queridos feligreses de comentar y sugerir el ano yo de esa legislación social emanada de las Encíclicas Papales Rerum Novarum y Cuadragésimo Año y también lo hago con frecuencia, con mis queridos feligreses de antaño, los del siempre generoso y noble pueblo de Juan Viñas, donde estuve ejerciendo mi misión sacerdotal por espacio de muchos años. Y a propósito de estas cosas siempre obtuve la comprensión de los juanviñenses que sabían que yo les hablaba con el corazón en defensa de estas leyes sociales tan justas y tan sabias; y en cuanto a mis amados hermanos de Escazú, tan comprensivos, tan católicos, tan sanos, saben que también lo hago con ellos, con las mismas intenciones.

En estos días en que honda pena embarga mi corazón, he visto en mi feligrés el cariño sincero y las manifestaciones de condolencia de juanviñenses y escazuceños y todo ello fortifica mi corazón de párroco y me dá un sedante espiritual. A unos y a otros, mi eterna gratitud por tanta bondad de sus almas, por los cuales pido constantemente en mis oraciones. Y créame sinceramente señor redactor que si le digo estas cosas acerca de la política social del doctor Calderón Guardia es porque estoy plenamente convencido de su contenido cristiano, de su equidad y de su armonía social entre el hospital y el trabajo.

Estando muy ocupado por constantes visitas que llegaban a externarle su condolencia, fuimos prudentes y nos despedimos del virtuoso padre Forn, cuyas palabras llenas de luz y de verdad, son un llamado a la conciencia limpia de los pueblos de Escazú y Juan Viñas. Se las agradecemos por lo mucho que valen y las ofrecemos como primicia para los lectores de LA TRIBUNA.

Tome ALKA-SELTZER Para dolor de cabeza

También alivia la acidez gástrica excesiva—Muy agradable—refrescante pero no laxante.

0.25 la tableta

INMINENTE EL RETIRO DEL.....

(VIENE de la Pág. UNO)——

amenazas y demás amenazas con toda la tranquilidad y la paz del país, aleja de la oposición a infinidad de gentes sensatas y cuerdas, que se han ido ya al calderonismo. Este es el gravísimo problema de la oposición. Y lo difícil es solucionarlo, porque se presume que habrá dura lucha entre la minoría ulatista enceguecida y apasionada y los espíritus serenos de elementos importantes de la oposición, quienes están laborando para que el retiro del actual jefe oposicionista se opere a la mayor brevedad.

Tales son las impresiones que pesan en las filas oposicionistas desde hace algún tiempo y su materialización ahora al máximo como consecuencia de los últimos sucesos políticos.

Este documento es propiedad de la Biblioteca Nacional "Miguel Obregón Lizano" del Sistema Nacional de Bibliotecas del Ministerio de Cultura y Juventud, Costa Rica.

JOSE FABIO CAMPOS GUTIERREZ

Y

BELARMINA FLORES SANTAMARIA

tienen el gusto de comunicar a sus familiares y amistades su efectuado enlace en la Iglesia del Carmen, el día 18 del corriente, a las 5 de la tarde, y se ponen a sus órdenes en Palmar Sur.

San José — 19 — Junio

PROFESIONALES DESTACADAS

Entre las profesionales destacadas del país figura la competente obstétrica y enfermera señora Idilia Fernández Bonilla de Bastos esposa del infatigable luchador don Carlos Bastos Orozco, residentes en Puerto Cortés, donde recientemente efectuaron su matrimonio. Primeramente inició su preparación intelectual en la Escuela Normal de la ciudad de Heredia y luego siguió con la vallosísima como importante profesión deenfermera. De meritísima labor en el hospital San Juan de Dios, pasó luego al Hospital de Puerto Cortés donde también ha sobresalido por su admirable abnegación y competencia. Se encuentra fundado este nuevo hogar por una profesional de magníficas virtudes y por un excelente funcionario de la Compañía Bananera de Costa Rica. LA TRIBUNA rinde hoy un justo elogio a la ejemplar servidora y a su digno compañero, a quienes desea LA TRIBUNA una felicidad sin límites.

Sra. IDILIA FERNANDEZ BONILLA DE BASTOS

MARIO CARVAJAL & Cº

Apartado 1541 — Teléfono 4439

San José -- Costa Rica

MUNDO SOCIAL

LA SUNTUOSA FIESTA DE CARNAVAL EN LA "CASA ESPAÑA"

Srita. Hilda Jiménez Antillón

Nunca las rosas del valle de Saaraon tuvieron más fresca fragancia de ensueño que la belleza de Hilda Jiménez Antillón quien figura como organizadora de la suntuosa fiesta de carnaval de pasado mañana en la noche en la Casa España, en honor de la encantadora amigo señorita Floria Sasso Fischel. Para esta hermosa damita hija de don Carlos Luis Jiménez y de su simpática señora esposa doña Eloisa de Jiménez. LA TRIBUNA ofrenda su invariable homenaje de admiración.

MUNDO DIPLOMATICO

—Ayer llegaron a Costa Rica por la vía aérea don Armando González quien viene a desempeñar un alto cargo en la Embajada de la hermana república de México en esta ciudad y su estimable señora esposa Dª Alicia González. LA TRIBUNA le presenta su atento saludo de bienvenida.

GRAVEDAD DE LA SRITA. MARIA VICTORIA NUÑEZ EN GUATEMALA

—El correo aéreo trajo ayer a don Edmundo Fernández, dueño de "El Sesteo" y a su apreciable señora esposa doña Berta Muñoz de Fernández la inesperada noticia de encontrarse en Guatemala enferma de suma gravedad, su hermana la estimable señorita Mª Victoria Muñoz Castañeda. LA TRIBUNA comparte su congoja y hace los mejores votos porque se experimente un cambio favorable en su organismo.

Chesterfield

Los cigarrillos importados por la Agencia Exclusiva traen envoltura interior de papel aluminio, garantía de reciente manufactura

LA FIESTA DE HOY EN EL COLEGIO DE LOS ANGELES PARA RECIBIR AL MUY REVDO. PADRE FRAY DOMINGO DEL PILAR FERNANDEZ

— Hoy en el Colegio de Los Angeles de esta ciudad se llevará a cabo una máxima Asamblea para recibir al muy Rvdo. Padre Fray Domingo del Pilar Fernández, Vicario Gral. de la Orden de Santo Domingo en la América Central. Programa:

Himno del Colegio por todo el alumnado.

Presentación del Señor Vicario por la Dirección.

—o—

Costa Rica y España. Frases de saludo a nombre del Profesorado: Macabeo Vargas Castro. EL LIMPIABOTAS. Recitación de Raúl Said Lizano 3º Grado.

—o—

Los Vencedores, Marcha de Aida, Gran Coro por todo el alumnado.

—o—

Entonces fué... Recita Omar J. Jaen del 5º Grado.

El Colegial. Recita Carlos Alberto Chaves 4º Grado.

—o—

CANTO INCAICO "DE TODOS LOS SERES" Coro por los alumnos de Secundaria.

—o—

Palabras de cariño, a cargo de Alan Silva Meléndez del Quinto Año.

Serenata de Toselli, Canta Franco Favareto del sexto Grado.

—o—

Palabras del Señor Vicario al alumnado.

—o—

Canción típica nacional con aires guanacastecos.

La Verdad nos hará Libres.

El arroyito, Coro de la Primaria.

CUMPLEAÑOS DE HOY DE DON ARTURO JIMENEZ

—Hoy celebra el aniversario de su natalicio el joven don Arturo Jiménez, inteligente alumno del Colegio Seminario y perteneciente al hogar que forman el destacado empresario de esta plaza don Arturo Jiménez Flores y su bella y encantadora señora esposa doña Hortensia de Jiménez, familia con cuya amistad nos honramos y por la cual sentimos el más entrañable afecto que se acrecienta con los tiempos. En esta casa estimabilísima sobresale la linda amiga la señorita Amelita Jiménez sevillana en su delicada morenez, de ojos hechiceros, nocturnos e inquietantes, fresca y lozana lo mismo que una orquidea. LA TRIBUNA lo saluda con deferente simpatía, deseándole un porvenir próspero y feliz.

HOY FESTEJAN SUS BODAS DE PLATA MATRIMONIALES EL DR. DON MANUEL ROJAS ALPIZAR Y DOÑA CATARINA MEZA DE ROJAS

—Hoy estarán de gala con ocasión de festejar sus bodas de plata matrimoniales, el Profesor don Manuel Rojas Alpizar y su respetable señora esposa doña Catarina Meza de Rojas, a cuyo hogar pertenecen la bella y guapísima joven señora doña Virginia Rojas Meza de Martínez esposa del Profesor don Luis Martínez Méndez residentes en la hermana república de Honduras donde viven en unión de sus hijitos María Cecilia, Isabel María, Luis Alberto y Otto Eduardo, siguen don Fernando Rojas casado con doña Virginia Rodríguez siendo su hijito primogénito Melvin Rodolfo, Mario estudiante destacado de medicina en la Universidad de Honduras, Claudio aventajado estudiante del cuarto año del Instituto de Alajuela, Guillermo q' se inciará en los campos del comercio. Con el mismo motivo hoy los esposos Rojas Meza celebran tan grato acontecimiento con un Te Deum a las seis y media de la mañana en la Iglesia de La Dolorosa, donde hace veinticinco años que unieron sus destinos en el sagrado vínculo del matrimonio. Está formada esta apreciable familia por una dama de magníficas virtudes y por un profesional de talento a quien lo enaltecen excelentes ejecutorias. LA TRIBUNA se complace en saludarlos cariñosamente deseándoles toda clase de felicidades en unión de los suyos.

GRAVEDAD DE DOÑA MERCEDES ROIG DE LOPEZ

—Hasta anoche se había experimentado una mejoría en medio de la gravedad que ha afectado últimamente, la respetable matrona doña Mercedes Roig de López, señora madre de don Bernabé López. LA TRIBUNA la desea su seria dolencia y hace votos porque mejore pronto.

QUE SE RESTABLEZCA LA PLAZA DE MEDICO AUXILIAR DEL SEGURO SOCIAL EN ALAJUELA

Una nutrida comisión de representantes del magisterio y profesorado y de todas las clases sociales de aquella provincia, hizo tan justa petición ante el señor gerente de la Caja del Seguro

Presentaron un memorial en el que ponen de manifiesto la necesidad de que sea nombrado es, médico a la mayor brevedad y sugirieron el nombre del doctor Camacho, profesional que goza de gran prestigio y estimación

Tuvimos ayer el agrado de recibir la visita de una comisión de señoritas profesoras y maestras de la ciudad de Alajuela, las cuales nos expusieron que acababan de entregar un memorial al señor gerente de la Caja del Seguro Social, suscrito por varios centenares de vecinos de Alajuela, de todos los sectores políticos y de todas las clases sociales, en el que se pide el nombramiento de un médico auxiliar de los servicios del Seguro en aquella ciudad.

Nos informaron las simpáticas visitantes que el nombramiento de ese médico es de urgente necesidad ya que pese a los esfuerzos y buena voluntad del doctor que atiende actualmente el dispensario en Alajuela, no le es posible atender los casos de alguna grave dad que no pueden, naturalmente, asistir a las consultas por su propio pie.

Es imprescindible, pues, el nombramiento de un nuevo médico para que tenga a su cargo las visitas a los enfermos que no pueden ir al dispensario. Y sugieren los firmantes del mencionado memorial que se nombre al doctor Camacho, a quien se quiere y admira en todos los sectores de la ciudadanía alajuelense, por sus capacidades profesionales y por sus dotes personales de bondad y caballerosidad.

Pensamos que no puede ser más justa esta petición y LA TRIBUNA espera que habrá de ser atendida por la directiva del seguro en atención a la necesidad del servicio que se solicita y al buen deseo en que se inspiran las personas que suscribieron el memorial.

NUEVA CONVOCATORIA A LOS SECRETARIOS DE AGRICULTURA DE MEXICO Y CENTRO-AMERICA

PARA UNA SEGUNDA REUNION QUE TENDRA LUGAR EN SAN SALVADOR

Se trata de dar aprobación definitiva a los acuerdos tomados en la primera reunión en la que se hicieron convenios para combatir con carácter de internacional las plagas de la agricultura y la ganadería

Se revisará, además, el proyecto de tratado sobre cooperación internacional para control y erradicación de las citadas plagas de la agricultura y la ganadería

También se llegará a un acuerdo definitivo para la creación de una institución autónoma internacional para una lucha permanente contra los enemigos de la agricultura

Recordarán nuestros lectores que hace algunos meses los Secretarios de Agricultura de México y Centroamérica se reunieron en El Salvador con el objeto de tratar los problemas de la agricultura y la ganadería similares en esas naciones con especialidad los que se refieren, dándole carácter de internacional, a las luchas contra ciertas plagas, ocupando lugar preferente la destrucción de la langosta o chapulín, y la fiebre aftosa en ese entonces. En esa reunión en la que Costa Rica se hizo representar por nuestro Secretario de Agricultura y varios Jefes de Departamento de ese Ministerio, se llegó a conclusiones de gran trascendencia para el desenvolvimiento de la agricultura y de la ganadería desde México hasta Panamá, pero tales resoluciones, a las que había que darles forma quedaron en su mayoría sin aprobación definitiva. Con ese objeto serán convocados nuevamente los Secretarios de Agricultura de las naciones anteriormente citadas con el objeto de dar aprobación definitiva a los acuerdos tomados en la primer reunión, convenios tendientes a combatir, en forma internacional y coordinada en los seis países, las plagas de la agricultura y la ganadería. Además se examinará en este segundo Congreso el proyecto de tratado, que quedó redactándose, sobre cooperación internacional para el control y erradicación de las citadas plagas con especialidad la del chapulín.

Otro punto importante que se tratará en esta segunda reunión será el referente a la creación ya acordada de un Institución Autónoma Internacional, dotada del material necesario y sostenida con el aporte de los países concurrentes y signatarios debiendo consignar cada nación en sus presupuestos fiscales, anualmente, una partida exclusivamente destinada para el sostenimiento de la Institución para lo cual se determinará la proporcionalidad de la cuota de cada país.

Como se comprende esta segunda conferencia tiene mayor trascendencia que la anterior puesto que en ella se va a dar remate a los acuerdos que tomaron anteriormente México y Centroamérica con un propósito de mutua cooperación agrícola y ganadera.

Granos y Erupciones de la Piel

Desde que la preparación Nixoderm se dió a conocer, no tiene nadie excusa alguna para continuar sufriendo de granos y erupciones de la piel que desfiguran el rostro y le quitan su atractivo, tales como Eczema, Tiña, Granos, Barros, Acne, Manchas, etc. No permita que los trastornos de la piel la hagan sentirse inferior a las demás y causen la pérdida de sus amistades. Use el método moderno y científico que aquí describimos para su piel, para que la gente no continúe pensando que padece Ud. de alguna enfermedad.

Una Nueva Preparación

Nixoderm no es grasoso y da la sensación de polvos al ser aplicado. Penetra rápidamente por los poros y pronto alivia la causa de las erupciones de la piel. Nixoderm contiene 3 ingredientes que atacan las afecciones externas de la piel de tres modos: 1. Comienza a trabajar desde luego sobre los parásitos y microbios que causan frecuentemente estos trastornos. 2. Alivia la comezón, picazón y ardor, refrescando y calmando la piel. 3. Ayuda a la naturaleza a producir una piel limpia.

Trabaja Rápidamente

Nixoderm está preparado científicamente para calmar los trastornos de la piel, así es que alivia el ardor, comezón y la picazón y luego comienza en seguida a trabajar cicatrizando la piel y haciéndola más suave, más clara. Pronto le dirá el espejo que ha encontrado al fin el tratamiento que su piel necesitaba para aclararse y hacerla más atractiva a los ojos de sus amigos. Nixoderm ha satisfecho a miles de personas.

Prontos Resultados

Pruebe Nixoderm hoy mismo, luego véase en el espejo y se quedará sorprendida de los resultados. Continúe usando Nixoderm y su piel podrá hacerse suave y limpia. Solicite Nixoderm en su farmacia hoy mismo.

Nixoderm

Para Desórdenes de Piel

Distribuidores—Costa Rican Trading Enterprises Inc., San José, C. R.

AGRADECIMIENTO

CARMEN RIVERA de GRILLO;; sus hijos Rafael Alberto, Carmen María, Leana, Milena; sus hermanos, tíos y padres políticos, expresan por este medio su profundo agradecimiento a todas aquellas personas y entidades que en diferentes formas les expresaron su condolencia con motivo de la muerte de sus queridos deudos

RAFAEL ANGEL GRILLO OCAMPO,
GEORGINA Y THELMA GRILLO RIVERA.

San José, Junio 19 de 1947.

HOMENAJE DE DESPEDIDA DE SOLTEROS EN DESAMPARADOS

—Un grupo de señoritas y jóvenes de la ciudad de Desamparados, organiza un baile de campesinos como homenaje de simpatía a los jóvenes prometidos don Miguel Angel González y la señorita Emilita Cornejo con motivo de su próximo enlace matrimonial.

Considerando las sentidas simpatías, de que disfruta la gentil pareja que ha de ser objeto de tan cordial homenaje y los entusiastas preparativos campestres que para la realización de esa fiesta se llevan a cabo cabe adelantar que el mejor de los éxitos ha de coronarla.

ANOCHE AGONIZABA EN ESTA CIUDAD DOÑA ALBERTINA PEREZ DE CARVAJAL

—Anoche agonizaba en su residencia en esta ciudad, la estimable señora doña Albertina Pérez de Carvajal, esposa de don Alberto Carvajal. Desgraciadamente se temía un fatal desenlace. La Tribuna lo lamenta profundamente, deseando al mismo tiempo se experimente un cambio favorable en su organismo.

ENFERMEDAD DEL NIÑITO CARL DE PASS

—Debido a la enfermedad que lo obliga a guardar cama el amiguito Carl de Pass, el famoso nadador de dos años, el festival que en su honor se iba a ofrecer el próximo domingo en la Academia de Cultura Física ha sido suspendido. LA TRIBUNA lamenta su seria dolencia, deseando al mismo tiempo se experimente un cambio favorable en su organismo.

ENFERMEDAD DE Dª ANGELA FOURNIER DE MORPHY

—En esta ciudad guarda cama de cuidado, la estimable señora doña Angela Fournier de Morphy LA TRIBUNA lamenta su dolencia y hace votos porque restablezca pronto.

INAUGURADA . . .

(VIENE de la Pág. UNO)

vicio" y de la Municipalidad.

Descubrió la placa alusiva la señorita María Isabel Rodríguez. La gráfica de arriba ilustra diversos aspectos de aquel importante acto.

APROBO AYER...

(VIENE de la Pág. UNO)

ma que por concepto de compra de marbetes en grandes cantidades nonificaba el Estado. Y el que pasa el Consejo de la Producción la campaña contra el chapulín con los fondos que se determinare el presupuesto.

En segundo debate se aprobó el proyecto de beca para don Jorge Manuel Monge Fallas y el de pensión a favor de don Víctor Manuel Hernández Sancho; en tercer debate el proyecto que prohibe la exportación de azúcar y el del pago al servicio Cooperativo Interamericano.

DESPUES DE LA FIESTA

Ayúdese con la Triple Acción de la LECHE de MAGNESIA de PHILLIPS

1. NEUTRALIZA el exceso de acidez en el estómago.
2. LAXA suavemente el delicado tubo intestinal.
3. ENTONA el aparato digestivo.

BUENA PARA TODA LA FAMILIA

COMO FENSISTA QUE SOY CONOZCO BIEN LA AYUDA QUE "LA TRIBUNA" NOS HA PRESTADO

EL ESTUDIANTE CARTAGINES MANUEL SOLANO AVENDAÑO DEFIENDE EL PUNTO DE VISTA DE LA FENS Y SESALA CARGOS CONTRA LA MUNICIPALIDAD DE PUNTARENAS Y EL DIRECTOR DEL COLEGIO MARTI

Cartago, Junio de 1947.

Sr. Director de LA TRIBUNA.
San José.

Estimado Señor:

Como fensista que soy conozco bien la ayuda que ustedes nos prestaron para llevar a cabo la iniciación y formación de la "Federación Estudiantil Nacional Secundaria", por ese motivo y confiando siempre en esa misma cooperación, vengo, muy respetuosamente a solicitar espacio en LA TRIBUNA para publicar las siguientes líneas.

A la Honorable Corporación Municipal de Puntarenas.

Acabo de leer el texto de los documentos que publica LA TRIBUNA de hoy en los que se da a conocer el último pronunciamiento de esa Municipalidad con respecto al conflicto del "Liceo Martí"

En relación a esa publicación quiero hacer a la Hon. Corporación Municipal y con el respeto q' me merecen todos sus miembros la siguiente pregunta. ¿Creen ustedes que la Junta Administrativa del Liceo Martí procedió mal al ordenar la distitución de un director que permitió que gente extraña totalmente a las actividades estudiantiles y basada en su superioridad física golpeara y maltrata a los estudiantes, cuando su deber — como educador — le obligaba más bien a proteger'os? Piensen y digan si no es cierto que en cualquier lugar de' mundo este único cargo es suficiente para destituir a culquier director o profesor que así proceda.

A los Señores Profesores del Liceo Martí:

¿No creen ustedes que una Junta como la del Liceo Martí compuesta o integrada por seres humanos puede equivocarse, por el hecho, precisamente de ser humanos, y que eso es lo que sucediera con el fallo dado por dicha Junta el 22 de mayo de 1947, y no creen también que los señores miembros de la Junta viendo los hechos de la noche del 29 de mayo comprendieran ese error y que eso es lo que los llevara a fallar en la forma tan acertada como lo hicieron el 4 de Junio?

Piensen señores Profesores en la juventud puntarenense y no pretendan imponer una dictadura ya que ésta da al "traste" con quien la ejerce.

A don Manuel Obando Valdés:

Todos los estudiantes de Costa Rica le agradeceríamos que acatara el fallo de la Junta Administrativa del Liceo Martí y así nos evitaría la molestia de tener que ir de nuevo a una huelga de cuyas consecuencias es usted el único responsable, porque si el 29 de mayo en Puntarenas fueron golpeados y maltratados algunos fensistas encuenta el presidente de la FENS. Fué también maltratado y manculado el honor de algo más de 7000 estudiantes q' no estamos dispuestos a q' nadie se burle del honor y de la integridad de la FENS.

Manuel Solano Avendaño

Fensista activo, estudiante del Colegio Nocturno de Cartago

ACLARACION NECESARIA

San Isidro de El General, 18 de Junio de 1947.

Señor Director de
LA TRIBUNA
San José
Señor Director:

En los últimos meses del pasado año surgió un incidente de prensa entre algunos comerciantes de San Isidro de El General que fué llevado a los Tribunales de Justicia, en donde se dilucidó.

A fin de evitar la circulación de erróneas versiones acerca del fallo de la Sala de Casación, quiero hacer en su periódico publicación de los términos en que se pronunció, en lo que a mi respecta, sin ningún comentario, y que es como sigue:

"...y se declara extinguida la acción penal por los delitos de injuria y calumnia por la prensa, acusados por Rómulo Salas Salas, por aprovechar a todos los reos el perdón otorgado a Marcial Garbanzo".

Le agradezco la atención que ésta le merezca y soy de usted

Atto. S. S.,

ROMULO SALAS

CORONA, LA MEJOR CAMISA

Este documento es propiedad de la Biblioteca Nacional "Miguel Obregón Lizano" del Sistema Nacional de Bibliotecas del Ministerio de Cultura y Juventud, Costa Rica.

CONFERENCIA TRIPARTITA DE...

(VIENE de la Pág. UNO)

COMISION ECONOMICA ESTABLECEN FRANCIA E INGLATERRA PARA ACELERAR EL PLAN DE AYUDA EUROPEA SUGERIDO POR MARSHALL

PARIS, 17 UP. — Francia e Inglaterra acordaron esta noche establecer una comisión Económica Europea para acelerar la aplicación del plan de Ayuda del Secretario de Estado Marshall y decidieron pedir a Rusia que participe en ella. El Kremlin, que se mantiene silencioso, tiene ahora que confrontar una decisión histórica. Si se niega a participar, se expone posiblemente a perder un generoso auxilio norteamericano y tendrá que hacer frente a una mayor consolidación de los Lazos económicos de la Europa Occidental con las derivaciones políticas que inevitablemente surgen de tales uniones. Pierre Charpentier, Encargado de negocios francés en Moscú, entregó esta tarde a Yakov Malik, ministro del Exterior delegado del soviet una nota francesa sobre plan Marshall. Sir Maurice Ueterson, Embajador británico en Moscú, celebró anoche una entrevista de una hora con el Ministro del Exterior Molotov sobre la solicitud de información británica sobre el golpe de Estado comunista en Hungría, y es posible que también trátase sobre la idea de Marshall. Es probable que Rusia esté preparando contraproposiciones al plan de restablecimiento económico de Europa por medio del auxilio norteamericano sugerido por el Secretario de Estado Marshall. Informantes autorizados en Londres dijeron que no consideran demasiado seriamente el ataque preliminar y nada prometedor que hizo al plan el Diario comunista Pravda.

LA POSIBILIDAD DE MAYORES EMBARQUES DE CAFE DE SURAMERICA INFLUYO EN LAS VENTAS A TERMINO EN NUEVA YORK

NUEVA YORK, 17 UP. — Cálculos hechos sobre la posibilidad de mayores embarques de café de sudamérica influyeron en las ventas a término. Al cierre de precios cotizáronse de 23 a 3 puntos menos que el día anterior, vendiéndose 59 contratos. Atribuyose inquietud en el mercado a los cálculos hechos por el departamento Nacional del Café de Brasil, según los cuales la cosecha de café para exportación durante el año de 1947 ascenderá a 16 millones 670 mil sacos, mientras que el cálculo oficial del sobrante para exportación de 1947 fue de 14 millones 547 mil sacos.

Al cierre de contratos se cotizaron nominalmente a unos 15 puntos menos, sin que efectuáranse transacciones.

Al cierre el martes habíanse vendido mil 807 contratos de café "santos" para entrega futura, o sea una reducción de nueve, comparado con el del día anterior.

Las ventas a término de café de Río no cambiaron, vendiéndose nueve contratos.

LOS COMUNISTAS SE PREPARAN PARA DAR UN GOLPE POLITICO EN AUSTRIA EN EL OTOÑO PROXIMO

FILADELFIA, 18 UP. — El Archiduque Otto De Hamburgo ha vaticinado que probablemente los dirigentes comunistas tratarán de dar un golpe político en Austria durante el próximo otoño. El Pretendiente del Trono de Austria aseguró que los dirigentes rojos han recibido órdenes de prepararse para "acontecimientos trascendentales" entre el veintitres de setiembre y el primero de Octubre próximo. El Archiduque, al referirse a la visita a Estados Unidos el próximo mes del Arzobispo Gregorio Jefe de la Iglesia Ortodoxa en Rusia, manifestó que la verdadera misión del eclesiástico es "depurar" la iglesia Ortodoxa en el hemisferio Occidental y crear un "vasto sistema de espionaje" dentro de dicha iglesia.

FIORELLO LAGUARDIA SOMETIDO A UNA DELICADA OPERACION QUIRURGICA

NUEVA YORK, 18 UP — El ex alcalde de Nueva York, Fiorello H. Laguardia ha sido sometido a una operación abdominal esta tarde en el hospital Mount Sinai de esta ciudad. La intervención realizada por el Dr. John Garlock del cuerpo de cirujanos del Hospital Mount Sinai, se describe como exploradora.

EL EXIMBANK CONCEDIO A TURQUIA UN CREDITO POR 25 MILLONES DE DOLARES Y CREDITOS A VENEZUELA FINLANDIA Y BRASIL

WASHINGTON, 17. UP — El Export Import Bank anunció hoy la aprobación de un crédito de 25 millones de dólares para Turquía y créditos para Finlandia, Venezuela y Brasil, para materiales a comprar en los Estados Unidos. El crédito turco es para ayudar al financiamiento de las compras de 26 locomotoras, dos plantas eléctricas de mil kilovatios, equipos hidroeléctricos y maquinaria de minería. Un crédito de dos millones trescientos treinta y tres mil seiscientos treinta y tres dólares a Finlandia, será para financiar compras de camiones, llantas, cámaras y materiales de reparación. Venezuela recibió un crédito de 600 mil dólares para la compra de equipos de construcción y servicios. Los tres créditos para el Brasil son seis millones seiscientos cuarenta y nueve mil dólares para locomotoras de vapor y otros equipos ferroviarios, un millón quinientos mil dólares para locomotoras eléctricas Diesel, y siete millones quinientos mil dólares para materiales de construcción para una fábrica de soda cáustica.

LUPITA PALLAS

EN EL CENTRO SOCIAL

LA ORQUIDEA

SU PROPIETARIO, JOSE GUFFANT PEREZ,

PRESENTARA HOY JUEVES, EL VIERNES, SABADO Y DOMINGO PROXIMOS,

DOS SHOWS

EN LA MISMA NOCHE, EL PRIMERO A LAS 9.15 CON

MERY ESQUIVEL
(LA BOMBA ATOMICA DE CUBA)

VERDOLAGA
(HUMORISTA Y PARODISTA MODERNO)

LUPITA PALLAS
(Vedette procedente de Follies de Méjico)

RAULY MARINO
(El mago del teclado de Cuba)

y amenizando estos actos,

NESTOR CUBERO
Y SU EMBAJADA RITMICA,
(El mejor ritmo centroamericano)

NOTA IMPORTANTE!:
Todo el elenco actuará en cada show

MERY ESQUIVEL

LA HUELGA MARITIMA SERA SOLUCIONADA DENTRO DE POCOS DIAS SATISFACTORIAMENTE PARA AMBAS PARTES

NUEVA YORK, 17. UP— Esta noche aumentaron las esperanzas de una rápida solución de la huelga marítima que lleva ya tres días cuando el gremio marítimo nacional llegó a un acuerdo con las líneas de buques tanques o cisternas del Atlántico y del Golfo de México. El anuncio del arreglo se hizo mientras continúan las negociaciones de los líderes del gremio con los conciliadores del gobierno norteamericano y entre estos últimos y los navieros. El nuevo acuerdo de contrato con las líneas de buques cisternas afecta a veintidos mil quinientos hombres, empleados en cuatrocientos cincuenta buques pertenecientes a 39 compañías. Entre las principales condiciones del pacto figura un aumento de cinco por ciento de aumento en el jornal de algunos de los hombres y cuatro semanas de vacaciones pagadas en vez de las seis que solicitaban los marinos.

EL VIERNES MANIFESTARAN SU PROTESTA LOS TRABAJADORES DE FOMENTO EN S. JOSE

No irán a un paro porque sería ilegal, pero están dispuestos a reconcentrar en esta capital, el viernes próximo, a todas las cuadrillas de las cuatro privincias centrales.

El Sindicato Independiente de la Secretaría de Fomento ha dispuesto convocar a todos sus afiliados para una reunión que se efectuará mañana, en esta capital, con el objeto de estudiar los trámites que habrán de llevarse a cabo en el curso de la semana para obtener del gobierno la cancelación de las planillas semanales de salarios que se les adeuden.

Informes obtenidos entre personeros de este Sindicato dieron a entender que a pesar de haberles sido pagadas la primera quincena de abril, la situación económica que confrontan los trabajadores continúa siendo de angustia, dado q' los prestamistas y quienes anteriormente les compraban las órdenes para retirar sus cubiertas, aléganse ahora a hacer nuevas transacciones en vista del largo término de espera que han sido obligados a aguardar para que se les cancele estas obligaciones.

"Si no se les cancelan las planillas que se adeudan, dijeron estos personeros, llevaremos a cabo una concentración de trabajadores de Fomento de las cuatro provincias centrales para protestar antes Hacienda por el atraso en el pago de las planillas e iremos también a pedirle, hasta la Casa Presidencial, para pedirle al señor Presidente de la República su más decidida colaboración en pro del pago de nuestros sueldos y planillas".

ATOMIC KILL

Voraz destructor de moscas, zancudos, pulgas, alepates, hormigas de los hogares, etc., etc.

La verdadera Bomba Atómica contra los insectos que amenazan su salud.

Defiéndase de la TIFOIDEA, PALUDISMO y tantas otras enfermedades que trasmiten los insectos, con

ATOMIC KILL

De venta en todas partes

AL POR MAYOR:
LABORATORIO ANCLA
TELEFONOS 4092 Y 5068

RECHAZADA LA PROPUESTA RUSA DE RELACIONAR EL DESARME GENERAL CON LA PROSCRIPCION Y CONTROL DE ARMAS ATOMICAS

LAKE SUCCES, 17. UP— La comisión de armamentos convencionales a última hora de hoy derrotó el plan ruso de relacionar el desarme general con la proscripción y control de armas atómicas. Al ver rechazadas sus proposiciones, el delegado ruso Andrei Gromiko atacó duramente el plan norteamericano separando ambos asuntos y predijo que la acción de hoy dará por resultado el colapso de los esfuerzos de control global de armamentos. Gromyko dijo que la separación de los dos principales problemas está en contra de la resolución del pasado diciembre de la asamblea general y añadió que: Esto constituirá un obstáculo en la labor futura de la comisión y del Consejo de Seguridad que supondrá el colapso de los esfuerzos para llevar adelante la resolución de la asamblea general sobre reducción de armamentos, con todas sus consecuencias". Francia, Inglaterra y Bélgica enseguida respondieron a las afirmaciones de Gromiko de que la resolución de la asamblea general había sido violada, diciendo que la asamblea había aclarado que la labor de la comisión de energía atómica y la de armamentos convencionales no debían chocar.

₡ 40.000.00 DONADOS A LAS INSTITUCIONES DE BENEFICENCIA

ESTA SUMA FUE TOMADA POR LA SRIA. DE TRABAJO Y PREVISION SOCIAL DEL CAPITULO DE AUXILIO A ESAS INSTITUCIONES

El miércoles de la semana en curso completó la Secretaría de Trabajo y Previsión Social el reparto de donativos en dinero efectivo a las instituciones de beneficencia del país, conforme al mayor grado de sus angustias económicas.

La suma repartida ascendió a cuarenta mil colones, dinero que Trabajo tomó del capítulo de Auxilio a las Instituciones Benéficas, habiendo sido favorecidas con siete mil colones al Patronato Nacional de la Infancia, con ocho mil colones al Reformatorio de Menores Mujeres de Guadalupe, con 3 mil colones al Reformatorio de Menores Varones de San Dimas, con tres mil colones al Hospicio de Huérfanos de San José y con igual suma el Preventorio de Coronado y la Casa de Refugio. Con dos mil colones el Asilo de Incurables y con igual suma el Colegio del Sagrado Corazón de Jesús regentado por monjas belemitas en Cartago, dos mil colones para el Hogar Cristiano de Puntarenas y con quinientos colones cada uno el Pensionado de María Auxiliadora de Heredia y el de las Madres Salesianas de San Juan Bosco de Alajuela. Dos mil colones para la Escuela de Enseñanza Especial de San José y mil colones para los damnificados en el incendio recientemente ocurrido en el barrio Los Pinos de esta capital. Esta suma le fué entregada a la Junta Progresista de este sector urbano.

Chesterfield

Observe y exija que la envoltura interior de su Chesterfield sea de papel aluminio. Siendo así fuma Ud. cigarrillos frescos

RAVENTOS

A LAS 3, 7 y 8.45 P. M. ENTRADA ₡ 1.25

FASCINANTE ESTRENO WARNER BROS.

UN DRAMA de misterio, intrigas y pasión! Un hombre cuelleva la muerte en su sojos, arrastrado por una fuerza insibie y maligna que domina sus pasiones!

SE HACIA pasar por médico para lograr sus fines... conquistó a un mujer para hacerla cómplice inocente de sus horrendos crimenes!

HELMUTH DANTINE, ANDREA KING Y DON AMECHE, en

OBSESION FATAL

(SHADOW OF A WOMAN)

UNA DULCE MIRADA, un beso febril, un amor [illegible] que funde dos corazones... el comienzo de, [illegible] drama acerca de una mujer hermosa y cautivado a [illegible] hombre que logró conquistarla para sus malvados designios

UN DRAMA escalofriante, nuevo, original, DISTINTO!

CAPITOLIO

A las 7 y 9 ..... 1.00
Rafael Baledón, en:
NUESTROS MARIDOS

AMERICA

A las 7 y 9 ..... 1.00
Alan Ladd, en:
LA DALIA AZUL

ADELA

A las 7 y 9 ..... 0.90
María Félix, en:
LA MUJER DE TODOS

CASTRO

A las 7.30 ..... 0.60
Ingrid Bergman, en:
CUENTAME TU VIDA

AGREDIDO EL EX-DICTADOR GETULIO VARGAS

RIO JANEIRO, 17. UP— Un iracundo ex-empleado del ferrocarril central, arrojó hoy una piedra grande contra el ex-dictador Getulio Vargas en la sesión vespertina del Senado, pero el Senador Río Grande Do Sul resultó ileso. El agresor fue detenido después de promoverse el consiguiente escándalo.

PROXIMO DOMINGO:
AFRICA

LATINO

HOY! HOY!
A las 7 y 9 ..... 1.25

OTRO sensacional estrenazo!!
Una película que abre los ojos a las jóvenes que caen en las manos de individuos sin escrupulos...

LOS HIJOS QUE NO NACIERON

(No apta para menores)

MAÑANA siguen los éxitos de la compañía:
VARIETY

MAXIMA INTENSIDAD ALCANZAN LAS IMPORTACIONES POR EL PUERTO DE PUNTARENAS

La aduana del muelle se encuentra totalmente abarrotada de mercaderías y el Administrador, don Pablo Angulo Róger, se ha dirigido ya a Hacienda dando cuenta de que falta espacio para las que continuamente están llegando

Hacienda se dirigió a Fomento solicitando el envío de un técnico a Puntarenas para que dictamine sobre las mejoras que deberán introducirse a la bodega del Monopolio de la Sal, la cual será dispuesta para embodegar el excedente de importaciones que existe en la Aduana.

A raíz de un informe del Administrador de la Aduana de Puntarenas, don Pablo Angulo Roger a la Secretaría de Hacienda, dando cuenta de que el tráfico marítimo internacional con ese puerto a alcanzado su máxima intensidad, lo cual motiva el abaratamiento total de la aduana, se dirigió esta Secretaría a la de Fomento solicitando el envío de un técnico de esa cartera a Puntarenas para que estudie la posibilidad de introducir reformas a la bodega del Monopolio de la Sal, a fin de que guarde excedentes de las importaciones que ya no tienen cabida en la Aduana.

Este técnico, perteneciente al cuerpo de ingenieros de Obras Públicas se dirigió inmediatamente a Puntarenas con el objeto de estudiar la forma de ampliar dicha bodega, confiándose que en el curso de la presente semana dará a conocer su informe.

En la Aduana de nuestro principal puerto del Pacífico falta espacio para recibir las importaciones que continuamente están llegando y hasta se han registrado casos de barcos de carga de las líneas navieras que surcan el Pacífico que han amenazado con dejar la carga consignada a nuestro país en puertos panameños, tal la falta de espacio en el muelle para su descarga y en la Aduana para recibir las mercaderías.

MAÑANA VIERNES: RE ESTRENO: "HOTEL DE VERANO". Exito de taquilla! — PROXIMO DOMINGO, UNA MARAVILLA DE TERNURA Y EMOCION: "CORAZON"

HOY, JUEVES, 19 DE JUNIO 1947

PALACE

A LAS 3, 7 y 9
ENTRADA . . . ₡ 1.25

¡¡¡EL INTENSO DILEMA DE LA MUJER QUE AMA Y ESTA IMPOSIBILITADA DE OFRECER ALEGRIA A SU ESPOSO!!!
¡¡¡SENTADA EN UNA SILLA Y CON EL CORAZON BRINCANDO DE JUVENTUD!!!

1.—Estreno de Revista.
2.—Estreno de Extra.
3.—Estreno de Gran Calidad Artística!!!

Metro presenta a la deliciosa estrella nueva:
GALE STORM
en la comedia de amor y dolor, arrancada a la vida misma:

ETERNAMENTE TUYA

VARIEDADES

A las 3, 7 y 9 ..... 0.75
Siguen los llenos!
RAMON ARMENGOD, en el sensacional triunfo:
"PERVERTIDA"
La película de más taquilla del año!

MODERNO

A las 3, 7 y 9 ..... 1.00
WALT DISNEY, en
"MUSICA MAESTRO"

LIBANO

A las 7 y 9 ..... 0.75
"SERENATA DE PLATA"

IDEAL

A las 7 y 8.45 ..... 0.60
"LA HERENCIA DE LA LLORONA"

KEITH

A las 7 y 8.45 ..... 0.60
"LA VOZ DE LA TUMBA"

PRONTO: "EL MEDALLON", "LOS AMORES DE UN TORERO", "UNA MUJER SIN CABEZA"

Este documento es propiedad de la Biblioteca Nacional "Miguel Obregón Lizano" del Sistema Nacional de Bibliotecas del Ministerio de Cultura y Juventud, Costa Rica.

LA TRIBUNA

AÑO XXVIII — Nº 7997

Director: MANUEL FORMOSO

SAN JOSE, COSTA RICA, JUEVES 19 DE JUNIO DE 1947

APUNTES EDUCACIONALES

Auristela C. de Jiménez

El informe presentado por el Director del Liceo de Costa Rica, Lic. Alejandro Aguilar Machado, a la Secretaría de Educación Pública, es de tal naturaleza que no debe dejar de estudiar lo nadie que se interese realmente en la vida nacional. Propende el Liceo a llenar justamente las aspiraciones de la docencia nacional en la principal etapa del estudiante, la más difícil y llena de responsabilidades para el educador, por su gran trascendencia biológica y psíquica.

El informe que estoy escudriñando, con verdadera alegría da la impresión de que el Lic. Aguilar domina lo que tiene entre manos, y no dobla la cabeza para buscar abajo la inspiración, sino que eleva la conciencia a planos de trascendente consejo.

Aquí constatamos la determinante de la propia virtud personal del Lic. Aguilar Machado; virtud de que da luz en el ambiente de la Institución; virtud que abre horizontes nuevos y atrae hacia sí buenos colaboradores, que tramontan la rutina y dirigen la visual y la energía por derroteros nuevos.

El ambiente del deber queda estrecho a la nueva concepción educacional; es decir que lo catalogado hasta hoy como deber clásico dentro de las aulas, queda destrozado en el nuevo ambiente lectivo. Es otro el deber de la hora.

Actualmente es de imperiosa necesidad hacer profesión de fe en los ámbitos de la academia doctoral; pero es necesario hacerla también dentro de la filosofía guiadora del alma nueva de la renovada humanidad.

El detenerse a marcar el paso es pecado en esta hora de urgencias cósmicas. Con toda la sinceridad de su conciencia despierta, dice el Lic. Aguilar:

"¿Será natural que los educadores, cruzados de brazos, entreguemos a las generaciones mozas a un estrecho concepto utilitarista de la vida, concepto desprendido de elementales estratificaciones técnicas, de estas técnicas sin profundo contenido, ni enlaces, ni conexiones activas y creadoras? Ello no puede ser jamás el ideal de los más selectos educadores de Costa Rica".

Esta advertencia amistosa debe ser atendida. Estamos seguros de que la Secretaría de Educación, que abunda en las mismas ideas, la convertirá en oriflama de su misión social. Seguimos transcribiendo:

"El propósito de repasar sólo en el aspecto práctico de la vida había echado al olvido las fuentes profundas y universales del pensamiento. Su afán, si condujo a la formación de técnicos y especialistas, condujo también a desarticular al hombre del impulso creador del ambiente social en que se forma y, lo que es mas grave aún, de las mismas palpitaciones de su propia interioridad. Nadie puede discutir ahora en un mundo como el actual dominado por los técnicos, la importancia del especialista. Pero nadie podría negar nunca el valor del hombre integral, del ser que logra captar en síntesis constructivas y poderosas la razón misma de las fuerzas psíquicas o cósmicas, y las magníficas conexiones que van tejiendo, en conocimientos diferentes entre sí la maravillosa trama de su interna unidad.

(Pasa a la pág. DOCE)

LA EXPORTACION DE CUEROS VERDES HA VENIDO A SUBIR EL PRECIO DEL CALZADO

Y HA ORIGINADO LA DESOCUPACION DE CIENTOS DE TRABAJADORES.

La Rerum Novarum intervendrá en este asunto, y si sigue la desocupación, llegaremos hasta la huelga.

EXPRESA EL SECRETARIO DE CONFLICTOS DON GONZALO CASTILLO.

Don Gonzalo Castillo Rojas, activo Secretario de Conflictos de la Rerum Novarum, hizo a uno de nuestros redactores, las siguientes oportunas manifestaciones:

"El próximo domingo a las nueve de la mañana, se reunirá en Heredia el Sindicato de Curtidores Rerum Novarum para abordar el grave problema de la desocupación que está soportando dicho Sindicato con motivo de la exportación de cueros verdes; ello ha originado también el alza de los precios del calzado trayendo desde luego, graves consecuencias. Nuestra actitud será vigilante y abordaremos el asunto con responsabilidad y justicia, procurando la solución armónica del problema que comento. Sería preferible que se exporten los cueros curtidos y la suela y no el cuero verde. Será la de Heredia una reunión importante por lo que le dejo expuesto y le prometo informarle de lo que resolvamos.

También nos preocupa y en sesión de hoy, abordaremos el problema del alza del precio en la carne y ante todo, el paso de libertad de precios. También de las conclusiones a que lleguemos, amigo reportero, le daremos informes".

Acepta el gobierno de Costa Rica el plan de Rockefeller para la construcción de su Consulado en Nueva York

EL EDIFICIO ESTARA UBICADO EN LA AVENIDA DE LAS AMERICAS, CONJUNTAMENTE CON TODOS LOS OTROS CONSULADOS DE LA AMERICA LATINA

En la planta inferior del edificio se podrá mantener una exposición permanente de nuestros productos de exportación

POR EL LOCAL SE PAGARA EL MISMO ALQUILER QUE SE PAGA EN LA ACTUALIDAD

La firma Rockefeller, de Nueva York, se dirigió a nuestro gobierno hace algunos días exponiéndole su plan para dotar de edificio propio a nuestro consulado en aquella urbe de los rascacielos.

El plan consiste en levantar en la Avenida de las Américas de Nueva York los edificios de todos los consulados de los países latinoamericanos.

Será una sólida construcción moderna, rodeada de jardines y dispuesta de tal manera que en la planta inferior, pues será de varios pisos, podrá mantenerse una exposición permanente de nuestros principales productos de exportación.

La firma Rockefeller se ha dirigido a todos los gobiernos de América proponiéndoles el plan, y todos le han dado su aceptación, ya que no representa compromiso de ninguna naturaleza.

Por el alquiler del local se pagará el mismo que se paga en estos momentos.

Nuestro gobierno, después de estudiar la propuesta, la ha aceptado y así lo ha hecho saber por los conductos correspondientes, a la firma Rockefeller.

Salvar de la Muerte a Alberto Sánchez Macuñan: Tal se Proponen Ilustres Costarricenses e Instituciones Antifranquistas

Sánchez es ciudadano mexicano, capturado ahora por Franco y condenado a muerte por delitos políticos

En nuestro país, como en otros de América, se inicia el movimiento en favor de la vida de este luchador republicano

Ilustres personalidades costarricenses, de todos los bandos políticos, así como instituciones nacionales de prestigio, tales como la C. T. C. R., el gremio de músicos, etc. de reconocida filiación democrática y al decir democrática decimos antifranquistas, han iniciado en esta capital un movimiento para salvar la vida del condenado a muerte mexicano Alberto Sánchez Mascuñan, quien recientemente en España, fue capturado por la fatídica Guardia Civil y condenado a muerte por la Falange Española sin otro motivo que el de ser Sánchez un fervoroso amante de la libertad y la República.

El movimiento consite en hacer que el Presidente de la República realice ante la legación de Franco una instancia en favor de la vida de Sánchez, intelectual hispano - mexicano de renombre y persona de múltiples méritos.

En otros países de América instancias semejantes ante las representaciones de Franco están realizando sus respectivos mandatarios, ya que esto no se trata de un acto político sino de una acción de lesa humanidad.

De este movimiento habremos de informar a nuestros lectores.

$ 0.05½: PRECIO DE LA LIBRA DE BANANO EN LOS PUERTOS DEL SUR DE LOS EE. UU.

EL PRECIO ES BASTANTE BAJO. PERO EL REVENDEDOR LO TRIPLICA POR LO MENOS

Se emprende una campaña en Estados Unidos para que el revendedor no realice maniobras especulativas tan grandes que aleja del consumo a las grandes masas norteamericanas.

UN ABARATAMIENTO DEL BANANO EN ESTADOS UNIDOS NO REDUNDARIA EN PERJUICIO DE NUESTRA ECONOMIA.

En estos momentos se está emprendiendo en los Estados Unidos, por parte del gobierno y de otras entidades no oficiales una enérgica campaña a fin de rebajar los precios del banano, que en aquel país es una fruta que goza de la predilección de los consumidores.

Se ha llegado a constatar que la elevación de los precios del banano es un fenómeno que no obedece a las compañías productoras sino a los intermediarios.

Efectivamente, la libra de bananos se vende en el Sur de los Estados Unidos a cinco centavos y medio oro americano, que es un precio acequible para las grandes masas. Pero al pasar a manos de los intermediarios, ese precio se triplica y de esta manera, el consumo, consecuentemente, disminuye.

Se tiene interés en abaratar el precio del banano para que se le consuma en mayor cantidad.

(Pasa a la pág. DIEZ)

HASTA EN OCTUBRE NO ESTARA TERMINADO EL AVALUO DE LAS PROPIEDADES DE LA Cía. NCIONAL DE FUERZA Y LUZ

EL AVALUO DE BIENES CONSTITUYE UNA TAREA LENTA Y DIFICIL QUE EN NINGUNA FORMA PUEDE FESTINARSE

El técnico norteamericano Ing. Ross W. Davidson ha iniciado su labor pericial con el auxilio de varios especialistas en contabilidad

En relación con la presencoa en el país del técnico norteamericano Ing. Ross Y. Davidson, quien como lo informamos a su debido tiempo fue contrataod por la compañía Nacional de Fuerza y Luz S. A., para que procediera a ejecutar el avalúo de las pertenencias de la citada Compañía, a fin de dejar claramente establecido el monto del capital de la referida empresa, nos fueron dados ayer tarde los siguientes informes:

—Un cuerpo de contabilistas especializalos en las tareas de auditoraje y peritazgos trabaja bajo la dirección del ingeniero señor Davidson en las tareas de avalúo de los bienes de la Compañía Nacional de Fuerza y Luz, S. A.

—El avalúo de bienes constituye una tarea lenta y difícil que en ninguna forma puede festinarse, ya que ello sería contraproducente.

—No será sino hasta en el mes de octubre cuando probablemente se haya logrado terminar la tareas de inventario y avalúo, de continuarse sin interrupción y sin tropiezos tales trabajos.

ANGUSTIOSA LA SITUACION DE LA AGRICULTURA DESDE ESTADOS UNIDOS HASTA PANAMA POR EL SALTON

Estima el Departamento de Agricultura de los Estados Unidos que este año subirán a muchos millones las pérdidas de la agricultura por causa de la langosta.

Pese a todos los esfuerzos hechos por los Estados Unidos para vencer las mangas de saltón que están asolando los Estados del Sur, ha ido imposible lograrlo, por lo que las pérdidas son cuantiosísimas.

Agentes especiales del Departamento de Agricultura de los Estados Unidos recorrerán estos países tratando de coordinar la campaña contra el chapulín en Norte y Centro América.

Un informe llegado a la Secretaría de Agricultura en relación con el grave problema que está constituyendo para casi todos los países centro y norteamericanos la langosta, pone al desnudo cuál es la angustiosa situación que se está presentando a causa de los daños que causa el terrible acridio. En cuanto atañe a los Estados Unidos el informe de la Secretaría de Agricultura de Washington cita como problemático por largo tiempo, poder contrarrestar los avances de la langosta en varios de los estados del Sur de la Unión Americana Los daños son cuantiosísimos y hacen prever una merma muy apreciable en muchos artículos agrícolas y en las existencias de materias primas para la industria, lo cual será un problema serio en los próximos meses y para el año entrante especialmente. En cuanto a la presencia de chapulín en otros países el referido informe dice

(Pasa a la pág. DIEZ)

CAJA COSTARRICENSE DE SEGURO SOCIAL

LICITACION No. 44 - 266

La Auditoría de la Caja Costarricense de Seguro Social, debidamente autorizada por la Gerencia recibirá propuestas hasta las diez horas del día 8 de Julio próximo entrante, para la provisión de todos o cada uno de los materiales que se detallan a continuación, de acuerdo con las siguientes condiciones:

1).—Todos los precios de materiales nacionales o extranjeros serán en colones por las unidades de peso, volumen o medida especificada en la Licitación y podrán cotizar indistintamente: 1).—Puestos al pie de las obras en Puntarenas o Grecia: 2).—En la Bodega de materiales de la Caja en San José: 3).—Cuando se trate de materiales importados únicamente, se pueden ofrecer en Aduana en Puntarenas o Limón.

El oferente debe especificar concretamente en cuál de las formas anteriores cotiza. Los lugares en donde se construirán las casas en Grecia y Puntarenas se tienen por conocidos por los oferentes.

2).—El pago será al contado previa entrega de los materiales a completa satisfacción del Departamento de la Habitación

3).—El plazo de entrega será de un mes, después de haber aceptado la oferta para todos los materiales excepto puertas, ventanas y mosaicos que se entregarán con un plazo de 3 meses, y arena, piedra y cal que cuya entrega será escalonada en un período de tres meses a juicio exclusivo del Departamento de la Habitación.

4).—Todos los materiales serán nuevos, de primera calidad y en perfectas condiciones de uso y concretamente la arena, cemento, ladrillo y piedra deben reunir las siguientes condiciones: **ARENA:** será dura de aristas vivas exenta de impurezas, debiendo lavarse en caso necesario y de granulación apropiada. **CEMENTO:** Será exclusivamente de fraguado lento, de marca aprobada contenido en los envases originales de la Fábrica, deberá satisfacer las especificaciones establecidas por las normas vigentes y dar resultados satisfactorios en los ensayos que se hagan con instrucciones del Asesor Técnico por cuenta del proveedor. **LADRILLO:** Será bien conocido uniformemente, sin vitrificaciones de estructura compacta de pasta homogénea, sin núcleos calizos u otros cuerpos extraños; no será friable (desmenuzable) dará por golpe un sonido claro será duro y de color rojo uniforme. **PIEDRA:** Toda la que se reciba en los trabajos cualquiera que sea su forma y dimensión será dura y exenta de impurezas, debiendo lavarse en caso necesario. La piedra quebrada no debe ser de forma achatada (llamada corrientemente lajilla).

5).—Se puede cotizar separadamente para la provisión de materiales destinados a las construcciones en Grecia o Puntarenas, o bien puede cotizarse por ambas conjuntamente.

6).—El oferente debe indicar en su oferta su dirección exacta, por calles y avenidas.

7).—La Auditoría se reserva el derecho de aceptar la propuesta que más le convenga o rechazarlas todas.

Grecia	Puntarenas	Medida	Detalle
180	360	M3	Arena de Río
150	300	M3	Arena de Caldera
150	300	M3	Piedra Quebrada 4ª
110	220	M3	Piedra Quebrada 3ª
100	200	M3	Piedra Bruta
1.500	3.000	Sacos	Cemento
80	160	Fan.	Cal
10.000	20.000		Ladrillos de 10 cm.
41.000	82.000		Ladrillos de 13 cm.
35	70	Qq.	Varilla de hierro de construcción ¼"
85	170	Qq.	Varilla hierro de Cons. ⅜"
180	360	Lbs.	Alambre Nº 14 negro
360	720	Lbs.	Alambre Nº 16 negro
470	940	M2.	Mosaico R. 20×20
2.300	4.600	M2.	Mosaico L. 10×20
10	20	Lbs.	Ocre Rojo
720	1.440	Planchas	Aluminium (Zinc) de 26"×72" ×0,027" con canal de 3" con 5,35%
80	160	Ml.	Cumbreras aluminium o (Zinc)
400	800	Piezas	Laurel de 1½"×3"×4 vs.
350	700	"	Laurel de 1½"×4"×4 vs.
100	200	"	Laurel de ¾"×8"×4 vs.
360	600	"	Laurel de ¾"×10"×4 vs.
200	400	"	Pochote de 1"×4"×4 vs.
5.700	11.400	Vs.	Tablilla Pochote de ½"×5"
800	1.600	"	Corniza de ½"×4" de Pochote
200	400	Un.	Tubos de 4" cloaca
10	20	"	Tees de 4" cloaca
30	60	"	Tees de 4" cloaca
80	160	"	Codos de 90 Grs. 4" cloaca
10	20	"	Sifones de 4" cloaca
10	20	"	Excusados
40	80	"	Tubos de ½"×21" Cañería
80	160	"	Codos 90 Grs. de ½" Cañería
30	60	"	Tees de ½"
10	20	"	Reducciones de ½" a ⅜" cañería
20	40	Pies	Tubos de ⅜" Cañería
10	20	Un.	Tope de ½" Uniones cañería

Grecia	Puntarenas	Medida	Detalle
10	20	"	Uniones Sencillas de ½" cañería
20	40	"	Llaves de chorro de ½" cañería
10	20	"	Llaves de detención de ½' cañería
10	20	"	Llaves de paso de ½" cañería
10	20	"	Aspersiones de ½" cañería
150	300	Mts.	Tubos de cemento de 4'
40	80	Mts.	Tubos de cemento de 3"
20	40	Un.	Puertas 2,28×0.78 de cedro en buen sazón especificando procedencia
20	40	Un.	Puertas 2,28×0,78 de Pochote
10	20	"	Puertas de 2,08×0,60 cm. de Pochote
30	60	"	Ventanas 1,44×0,73 cm. ventanas de una hoja de abrir
40	80	"	Ventanas de 1,44×0,73 cm. guillotina para vidrio de 12"×24" con venilla tallada
300	600	"	Vidrio de 12"×24"
50	100	Lbs.	Alambre Eléctrico Nº 12
270	540	Yds.	Cordón Eléctrico Nº 14
20	40	Un.	Sockets colgantes
20	40	Un.	Sockets Fijos
40	80	"	Rosetas
40	80	"	Apagadores
10	20	"	Switches de 30 Amps.
180	360	"	Tubos de Porcelana
80	160	"	Puentes de Porcelana
160	320	"	Perillas de Presión
1.410	2.820	"	Pintura de Agua importada
60	120	Gal.	Pintura de Aceite importada
10	20	"	Aceite de Linaza
25	50	Lbs.	Kola
5	10	Gal.	Aguarrás
10	20	U.	Llaviner para puerta de entrada
70	140	"	Visagras de 3½"×3½" de pin
80	160	"	Picaportes de 2"
50	100	"	Picaportes de 3"
20	40	Lbs.	Clavos de 1"
80	160	"	Clavos de 1½"
110	220	"	Clavos de 2"
220	440	"	Clavos de 2½"
110	220	"	Clavos de 3"
50	100	"	Clavos de 4"

EL HAMBRE DE NUESTRO PUEBLO PARECE HABER PREOCUPADO EN POCO A QUIENES HAN DEBIDO TERMINAR CON ELLA

La indiferencia al llamado del doctor Ovares, prueba algo de esto. La campaña, para terminar con el azote del hambre, debe encarrilarse en el sentido de una mayor producción; una producción RACIONAL de nuestras riquezas naturales

Ese azote a que se refiere el doctor Ovares, y que padece nuestro pueblo, es ignominia que desfigura nuestras manifestaciones de amantes del progreso y del bienestar

COMENTARIO AL ARTICULO DEL DR. OVARES QUE HACE EL INGENIERO AGRONOMO RAUL GRANADOS CANALES

Entre las publicaciones de verdadera importancia, publicadas últimamente en nuestros diarios, han podido apreciarse, las hechas por el Dr. Solón Núñez, intitulada "La Burocracia", sobre la cual hice una referencia, y la del Dr. Ovares, médico ilustre también, que escribió sobre el mayor mal que confronta nuestro pueblo, o sea, el azote del hambre, que abate a la mayoría del campesinado de Costa Rica. Sobre esta última hizo también una referencia, la profesora doña Luisa González, sumándose al llamado Dr. Ovares, a fin de emprender alguna campaña en pro de esa mayoría indefensa, víctima del peor vejamen, como es la miseria.

Yo también he querido referirme a las palabras del Dr. Ovares. Y lo hago como él, sencillamente en cuanto a la exposición, pues que vendrían sobrando los términos que halaguen el oído y hagan más poética la descripción de un "horror", que es

(Pasa a la pág. DOCE)

NO SON GASTOS SUPERFLUOS LOS INVERTIDOS EN MISIONES CULTURALES,

NI EN ESCUELAS COMPLEMENTARIAS, NI EN ALMACEN NACIONAL

DUELE QUE LOS COLEGAS DE LA WINSTON CHURCHILL ASI LO DIGAN

Los maestros don Gonzalo Mora, don Francisco Cervantes, don Rafael Castro, don Ulises Otárola, don Héctor Corea, don José Manuel Alvarez, don Manuel Antonio González, y un grupo de firmas más, nos han hecho las siguientes manifestaciones:

"No son gastos superfluos los invertidos en Misiones Culturales, ni en Escuelas Complementarias, ni en el Almacén Nacional Escolar y si bien respetamos profundamente el criterio que para suponerlo así hayan tenido los estimables colegas de la Winston Churchill de Cartago, sí nos sorprende su actitud ya que nos toca a los maestros reforzar y vigilar las instituciones docentes y no combatirlas o liquidarlas; y más nos duele que hicieran su declaración aprovechando una reunión política en la que se hallaba el señor Ulate, pues eso es ya sospechoso.

Repetimos: profundo respeto nos merece la actitud de los colegas de Cartago ya que cada cual es libre de pensar como su conciencia se lo dicte, pero precisamente nosotros tenemos conciencia de nuestras actuaciones como maestros y queremos señalar el error en que han incurrido, con toda franqueza".

COSTA RICA MIEMBRO DE LA UNION INTERNACIONAL ESTUDIANTIL

Sigo ahora para Panamá después de varias semanas de permanencia en Costa Rica, tiempo que he aprovechado para estudiar el movimiento estudiantil y para conocer más a fondo la organización social de este país.

Motivo de grata complacencia fué para mí ayer exponer al Sr. Presidente Picado los motivos que me trajeron a Costa Rica, lo mismo que para informarlo del movimiento del que formo parte.

Dice a "LA TRIBUNA" el Profesor Héctor Garay H. delegado especial del Consejo Mundial de la Unión Internacional Estudiantil y de la Confederación de Jóvenes Mexicanos.

Visitó nuestra redacción ayer el profesor Héctor Garay H., delegado especial, del Consejo Mundial de la Unión Internacional Estudiantil y de la Confederación de Jóvenes Mexicanos, quien por espacio de varias semanas ha permanecido en el país. De sus conceptos, traemos a estas columnas los siguientes:

—Por espacio de varias semanas he permanecido en Costa Rica y en este tiempo he podido hacer un estudio minucioso no sólo de cómo actúan y marchan las fuerzas estudiantiles costarricenses, sino también de conocer en una forma bastante adecuada el medio, especialmente en sus aspectos económico y en su evolución social.

Ayer tuve oportunidad de conversar sobre los objetos de mi misión y de mis observaciones sobre el país con el señor Presidente de la República. Fué una conversación interesante desde todo punto

(Pasa a la pág. DIEZ)

UN MILLON DE PIES CUBICOS DE CAOBA Y CEDRO AMARGO

RATIFICADO EL OFRECIMIENTO DE COMPRA DE ESA IMPORTANTE CANTIDAD DE MADERAS FINAS DE COSTA RICA.

Los contratos respectivos serán hechos con los madereros interesados en la exportación de esa cuantiosa cantidad de caoba o cedro amargo en el momento en que lo soliciten **aquéllos.**

Confirmase así la información que diera hace algún tiempo "LA TRIBUNA" sobre las persectivas para colocación en el mercado extranjero de grandes partidas de maderas finas.

Daba LA TRIBUNA hace algunos días una amplia información relacionada con las magníficas perspectivas que para el futuro tenía el comercio de exportación de maderas, información que provocó una serie de encontrados comentarios por parte de los madereros nacionales y de preferencia, de los industriales costarricenses, ya que estiman éstos que la exportación en grande escala de maderas puede traer como una consecuencia inmediata el encarecimiento de la producción de maderas y las dificultades consiguientes para la industria de ebanistería de la que dependen centenares de costarricenses. Ayer nuestros redactores obtuvieron amplia confirmación del ofrecimiento de compra hecho por consorcios extranjeros, especialmente norteamericanos, europeos de grandes lotes de caoba y de cedro amargo hasta por un millón de pies cúbicos, lo cual constituiría una de las exportaciones más cuantiosas entr las que ha hecho

(Pasa a la pág. DIEZ)

ES IMPOSIBLE QUE EL CAMPESINO HONRADO SOPORTE MAS LOS ATENTADOS DEL ULATISMO

ESTAMOS DISPUESTOS A DEFENDERNOS, NOS DICE EL HONRADO AGRICULTOR DE ALAJUELITA DON RAMON SOLANO VALVERDE AL RELATARNOS LOS SUCESOS DEL DOMINGO EN SU CANTON

Todos en estado de ebriedad, asaltaron nuestras casas, vejaron a la policía y fueron castigados por nosotros cuando nos defendimos como hubiera lugar a pesar de nuestra inferioridad numérica

En la mañana de ayer tuvimos la oportunidad de recibir la visita del agricultor de Alajuelita don Ramón Solano Valverde, quien nos hizo un relato de los atentados cometidos por el ulatismo en su Cantón, permitiéndonos reproducir literalmente sus manifestaciones:

"Conocedores de la visita de Otilio Ulate a nuestro Cantón dispusimos quedarnos silenciosos y caballerosamente sin intervenir en nada para dejarlos tranquilos, pero ninguno de nosotros conocía, sino por referencias la forma en que estas gentes hacían sus reuniones. Dejemos a un lado los insultos y las groserías de sus discursos sino que llegaron al extremo de quitar los vivas de las casas donde solamente mujeres había, y cuando quisieron llegar al club para meterse a su interior después de haber untado de barro la parte de afuera y patear los tabiques de madera tuvimos los pocos que allí nos encontramos que salir a la puerta para im

(Pasa a la Pág. DOCE)

DELEGADO CONFIDENCIAL A COSTA RICA

Un agente confidencial enviará el Salvador a nuestro país para de terminar cual es la posición de nuestro gobierno en lo que concierne al plan de Unión Centroamericana

Estudiará ese delegado las medidas de orden práctico que se han venido proclamando en el país con miras a uniformar la política gubernativa con los demás estados

También para determinar la posibilidad del viaje del Presidente Picado a San Salvador en setiembre con motivo del primer aniversario de la suscrición del plan de Santa Ana

Un delegado confidencial acreditará el gobierno de El Salvador, de acuerdo con el de Guatemala ante nuestro gobierno, con el objeto de sondear la opinión del Ejecutivo y del pueblo costarricense en lo que concierne al plan de unión centroamericana que elaboraran miembros de una comisión mixta salvadoreño-guatemalteca que permaneció reunida por espacio de varios meses, a principios de año en el Salón Rojo de la Cancillería de San Salvador, dicen informes que recogieron en fuentes generalmente bien informadas nuestros redactores ayer. Además, la misión del agente confidencial está también conectada con las medidas de orden práctico que se han venido emitiendo separadamente del plan recomendado por la citada comisión. Nuestro país ha venido realizando una serie de medidas que en el fondo concuerdan con las recomendadas por la citada comisión, por ejemplo, las que se relacionan con la eliminación de pasaporte entre los países centroamericanos, la coordinación de ciertas campañas agrícolas, etc. La determinación de tales medidas con vista a presentar un informe completo de ellas a los gobiernos de El Salvador y de Guatemala, así como ver hasta qué punto estará en condiciones el Presidente Picado de trasladarse a El Salvador en el mes de setiembre para participar en las fiestas conmemorativas del primer aniversario de la celebración del Pacto de Santa Ana, son parte de la labor que desplegará en nuestro país tal agente confidencial.

Este documento es propiedad de la Biblioteca Nacional "Miguel Obregón Lizano" del Sistema Nacional de Bibliotecas del Ministerio de Cultura y Juventud, Costa Rica.

ESSO

LA ESSO STANDARD OIL
Y SUS DISTRIBUIDORES...

Recomiendan para una larga duración de su trasmisión Hypoidal el aceite mundialmente conocido por su calidad ESSO EXPEE COMPOUND.

ESSO STANDARD OIL

ANGUSTIOSA LA SITUACION DE.....

(VIENE de la Pág. NUEVE)——

que las noticias oficiales sobre esa plaga son muy desconsoladoras y que proceda, como única forma de defensa para los intereses económicos del Hemisferio Occidental, hacer una coordinación efectiva de los trabajos de lucha contra el saltón, para lo cual delegados especiales del Ministerio de Agricultura de Washington vendrán a México y Centro América con el fin de coordinar la campaña contra ese acridio. En lo que concierne a la actitud de nuestro gobierno, su posición de ayuda quedó definida desde el año pasado, en las conferencias verificadas en San Salvador y el Departamento respectivo está preparando un informe acerca de lo que se realiza en contra de la plaga del chapulín que actualmente está causando estragos en una vasta zona del Pacífico.

CONTESTA DON CARLOS MORA BARRANTES

A la Señorita Profesora Emma Gamboa

Vuelve a desenterrar la Srita. Gamboa la espada florentina del aumento de sueldos, contra AIVEDE, la que como filial de ANDE dió su amplio apoyo a todo lo que fué alcanzar un derecho dentro del terreno de la cordura, sin dar oportunidad a los politiqueros de afilar su hacha contra el Gobierno.

Ya se dijo, pero es bueno repetirlo: el 35% del aumento fué un triunfo del Sr. Secretario de Educación; el 25% restante, una victoria de ANDE, con descriminación de filiales. Si en casos aislados, particulares o individuales, algunos Inspectores, Visitadores y Maestros—que Uds. llamaron derrotistas y nosotros papistas— se conformaban con el 35%, eso no significó jamás que AIVEDE tuviera otra política que la de la Directiva Central, aunque con las reservas de no violencia. Todo esto les fué explicado a Uds, y algo más, en una asamblea a la que asistieron los TRES GRANDES de esa Directiva.

Sin embargo, ya que la Srita. Gamboa insiste sobre el punto, le diré yo —que entonces no era representante de ninguna filial— me quedé sentado en el Raventós, — después de aplaudir algunos períodos suyos y de otros compañeros — porque no me gustaron dos baladronadas que oí: 1)—"Quien no esté con nosotros, que se salga"; 2)—"O el 75% de aumento, o el paro general". La primera, que iba contra los conformes del 35%, no me pareció justa porque cada cual es libre de pensar a su manera y de aspirar a toda la pobreza franciscana que desee, sin que haya derecho a echar lo como a un perro. La segunda la tomé contra el Ejecutivo y el Legislativo, empeñados como estaban en dar lo que se pudiera; no entendí eso de ir a la huelga porque le están dando a uno lo más que se puede; y creo que así lo entendió la Directiva Central, cuando se conformó con el 60% de aumento sin llamar al paro, conforme se juró poniéndose de pie y mandando salir a los que no estuvieran de acuerdo.

Mal que les acomode a unos un nombre, a otros otro, en esa campaña se destacaron tres figuras: La del Sr. Presidente de la República, Lic. Teodoro Picado, por el Poder Ejecutivo, sancionando la temida ley del impuesto sobre la renta y la del aumento de sueldos a los maestros; la del Lic. D. Manuel Mora Valverde, por el Poder Legislativo, cerebro de la reforma; y la de la Srita. Emma Gamboa, por la ANDE, peleando todavía hasta con los mismos compañeros que ha convertido en FANTASMAS OFICIALES, sobre los cuales pretende una vez más lanzar al Magisterio. Todo lo demás que teja y desteja en este asunto es simple plumaje.

Tampoco es cierto que la AIVEDE, que aun no se ha reunido para conocer de este asunto, se empecine en conservar las representaciones de todas las filiales, ni en que sus asociados sean miembros de dos; de lo que protestó es de la forma arbitraria con que se ha procedido a la reforma de los Estatutos y del Código de Educación, así como del mucho cuidado que puso la Directiva Central en dictar un reglamento para oír un sector político de voces y de taparse los oídos para no escuchar el de otro sector que reclamaba otros derechos; hablo del caso de las elecciones en San José y de sus consecuencias.

La Directiva Central de la ANDE, si quisiera seguir el recto camino de la ley, de la justicia y de la concordia, debería volver sobre sus pasos sometiendo su reglamento eleccionario a la aprobación de las filiales, y estas reformas al organismo correspondiente:

1)—Los miembros de la Directiva Central que no son representantes de sus propias filiales, en los Congresos, tienen voz, pero no voto y no pueden ser reelectos;

2)—Sustitución del sistema de mayoría absoluta por el de cocientes y sub-cocientes cuando se trate de elegir más de dos miembros directivos o representantes a Congresos;

3)—Mayor contralor en la emisión y escrutinios de votos;

4)—Sólo se admiten representantes extraños a una filial si los medios de comunicación son un obstáculo para los asociados, si el escogido es un asociado oriundo de la región o ha residido en ésta los dos últimos años; y

5)—Un asociado puede pertenecer a dos filiales si ejercita su profesión en ambas, pero no puede votar más que en una y representar a una de las dos.

Después del café,
masque
TOPPS
y sienta una
agradable frescura
PANATRA, Ltda. - Distribuidores Exclusivos - Teléfono 4825

TAN — TRANSPORTES AEREOS NACIONALES LTDA. — SAN JOSE-COSTA RICA

LAS RUTAS DE TAN
SON
MAS DIRECTAS
MAS CORTAS
MAS RAPIDAS
MAS ECONOMICAS

La TAN, en sus vuelos directos a La Habana, le ofrece la bella oportunidad de conocer la alegre capital de la República de Cuba por precio muy económico:

A LA HABANA $ 70.00

en colones al 567%

Conexiones en vuelos directos a New York, New Orleans y Miami

Próxima salida: Sábado 21 - Junio 1947

Pídanos informes.

Ahora en su nuevo local Esquina Edificio Herdocia, frente a Fischel
APARTADO 202 TELEFONOS 6065 - 5183

Para afirmar la doctrina cristiana fúndase por las naciones del ABC una institución supranacional de orden cívico

EN MONTEVIDEO SE CELEBRO LA PRIMERA REUNION PARA ESTABLECER LAS BASES DE LA INSTITUCION

Argentina, Brasil y Chile propician la institución, habiéndose adherido Uruguay.—Combatirá toda prolongación del fascismo, el comunismo y los nacionalismos

El último boletín de la Agencia Informativa Continental contiene la información que, por juzgarla de interés, la reproducimos hoy y que dice así:

"Argentina.—Un grupo de argentinos efectuó una reunión en Montevideo con uruguayos, chilenos y brasileños, con el fin de fundar una institución suprana cional de orden cívico, aunque no partidaria, y cristiana, pero aconfesional.

Dicha institución surge de un Congreso. El movimiento se sintetiza en quince puntos entre los que se cuentan: afirmar la doctrina cristiana; redimir al proletariado por la liberación creciente de los trabajadores y su acceso a todos los derechos, réstituir la ética y el derecho; rechazar toda dictadura tanto económica como política, y la hipertrofia del ción del fascismo; combatir al estado; combatir toda prolonga comunismo y también al antico munismo cuando encubra cualquier reacción antidemocrática; suprimir el capitalismo a ultranza por medio del humanismo económico; lograr una distribución más justa de la riqueza; combatir todos los nacionalismos e imperialismos y todas las tendencias que provoquen la discordancia o la guerra".

Chesterfield
Si su envoltura interior es de papel aluminio,
fuma Ud. un cigarrillo fresco
¡Proteja su salud!

COSTA RICA, MIEMBRO DE LA COMISION.....

(VIENE de la Pág. NUEVE)——

to de vista y mostró preocupación muy especial el señor Picado en lo que concierne al movimiento juvenil interamericano, lo mismo que en cuanto a mis personales observaciones acerca de la vida europea de los últimos tiempos. Pero habiendo él visitado hace algún tiempo el Ecuador, mi patria, hubo de inquirir por muchos aspectos de mi tierra y me admiró el culto tan fervoroso que tiene por Montalvo.

El señor Garay nos habló extensamente de otros aspectos de sus gestiones en Costa Rica de donde saldrá el domingo con destino a Panamá.

UN MILLON DE ..

(VIENE de la Pág. NUEVE)——

el país en cuanto concierne a maderas, en los últimos veinte años. Supimos que los contratos con los madereros interesados en participar en esas exportaciones están a la orden de éstos para suscribirlos y la casa interesada desea que tales contratos de provisión de maderas para la exportación queden suscritos a la mayor brevedad posible.

$0.05½: PRECIO...

(VIENE de la Pág. NUEVE)——

Por lo demás, la baja de los precios del banano no afectará a nuestra economía, sino a las maniobras especulativas de los intermediarios. Más aún: el abaratar el precio del banano se traducirá en un mayor consumo y desde luego, en una mayor estabilidad de la producción.

Gran Flota Blanca
SERVICIO DE VAPORES
SERVICIOS DE CARGA UNICAMENTE
Fechas aproximadas de llegadas a puertos costarricenses
sujetas a cambio sin previo aviso

Servicio de			
New York	Sale New York	Llega Limón	Sale Limón
M/S CAPE ANN		Junio 20	Junio 21
ITINERARIO: LIMON, BARRANQUILLA, CARTAGENA, NEW YORK			
M/S CAPE ISABEL	Junio 21	Junio 30	Julio 4
ITINERARIO: NEW YORK, CRISTOBAL, LIMON, CARTAGENA, BARRANQUILLA, NEW YORK.			
M/S CAPE Cumberland	Julio 10	Julio 19	Julio 22
ITINERARIO: NEW YORK, CRISTOBAL, LIMON, CARTAGENA, BARRANQUILLA, NEW YORK			
Servicio de New Orleans	Sale N. Orleans	Llega Limón	Sale Limón
M/S William L. Smith	Junio 13	Junio 24	Junio 28
ITINERARIO: NEW ORLEANS, CRISTOBAL, LIMON, TELA, NEW ORLEANS			
M/S Wesley W. Barrett	Julio 1	Julio 24	Julio 28
ITINERARIO: NEW ORLEANS, HABANA, BARRIOS, CRISTOBAL, LIMON, NEW ORLEANS			

Servicio entre Canal Zone y puertos del Pacífico de Centro América y otros puertos convencionales
con trasbordo en Cristóbal

Las anteriores fechas son aproximadas, sujetas a cambio sin previo aviso, aceptándose únicamente carga, no pudiendo ofrecer servicios de pasajeros por el momento. Para informes detallados, favor de dirigirse a nuestras Oficinas situadas cien varas al Norte del Teatro América, en San José, o en nuestras Oficinas en Limón y Puntarenas.

UNITED FRUIT COMPANY
Teléfono 3156 Apartado 30

Mi Padre se Encuentra Herido en un Brazo, Posiblemente Quede Impedido, y su Herida Tiene que Caer Sobre la Conciencia de los Dirigentes Ulatistas

NOS MANIFIESTA EL JOVEN AGRICULTOR DE ALAJUELITA BENEDICTO SOLANO

Jamás he participado en la política, pero ahora comprendo que la llegada de Otilio Ulate es la ruina de los campesinos y del país

Nos visitó en nuestras oficinas el joven agricultor de Alajuelita don Benedicto Solano, quien con el dolor, profundo que causa en la gente honrada hechos como el ocurrido el domingo en Alajuelita, nos manifestó: Vengo del hospital donde acompañé a mi padre don Luis Solano, policía de Alajuelita quien fue herido con su propia cruceta en la mañana del domingo con motivo de la visita de Otilio Ulate a nuestro cantón. No sé si quedará impedido, pues la radiografía dirá si la herida le ha interesado algún órgano, pero en todo caso tardará muchos días para poder trabajar.

Es imposible relatar la furia con que llegaron esas gentes el domingo, la mayor parte de ellos en estado de ebriedad e impulsados directamente por su Jefe. Las casas, en las que se encontraban solamente mujeres, eran atacadas a pedradas y los vivas que tenemos derecho a poner en nuestras casas pues vivimos en un país libre, eran ensuciados y arrancados. Dado su número y el hecho de que en las casas vivían familias ordenadas y con mujeres y niños, nadie se atrevió a protestar. Siguieron en pandillas insultando y vejando a todo el mundo, en cantidad grande, pues el domingo todo el partido de Ulate se trasladó a Alajuelita, ya que vinieron camiones de todos los lugares del país, y puedo asegurar que toda la concurrencia era de afuera. Por eso hicieron reunión, ya que del pueblo muy poca gente asistió.

Si bien he votado como todo ciudadano, no he intervenido en forma activa en la política, pero ahora lo haré de todo corazón pues el triste espectáculo del domingo nos demostró que es un peligro para el país el que siquiera exista alguna posibilidad de que este hombre llegara al Poder. Peligraría toda la gente y en especial nosotros los campesinos, a quienes nos parece, tener odio y mucho rencor. No había motivo para que se nos atacara y si bien éramos pocos nos defendimos como hombres y con algunos pocos que llegaron de San José pudimos hacerles frente para impedirles que arrasaran con todo el pueblo y con toda la gente honrada.

Yo que soy joven y tengo mi familia me siento alarmado por este procedimiento y es preciso que se tomen medidas para impedir, por medio de la autoridad, que esta gente haga reuniones en ninguna parte, pues a todos los lugares llegan para ofender y atacar a todos los que vivimos de nuestro trabajo y de nuestra paz.

Hasta aquí las palabras de este buen agricultor que con tanto sentimiento nos ha relatado el estado en que queda su familia si su padre resulta imposibilitado para trabajar.

CAJA COSTARRICENSE de SEGURO SOCIAL

SE AVISA A LOS PATRONOS

QUE DE ACUERDO con el Reglamento General del Seguro de Invalidez, Vejez y Muerte del 19 de diciembre de 1946 (Gaceta del 8 de enero de 1947), deben proceder a empadronar a los empleados comprendidos en esta nueva modalidad del Seguro Social, esto es, aquellos que devengan salarios mayores de ₡ 400.00, no hubieren cumplido 50 años el 31 de Dicbre. de 1946 y no estén excluidos determinadamente de estos beneficios en el Reglamento precitado.

No es necesario empadronar nuevamente a los empleados comprendidos en dicho Reglamento que deban cotizar tanto para el Seguro de Enfermedad como para el de Invalidez, Vejez y Muerte y que ya tengan su libreta de asegurado.—

Se incluyen entre estos los mayores de 50 años que hubieren cotizado para el Seguro de Enfermedad en diciembre de 1946 y que, de acuerdo con el Reglamento, serán protegidos por este nuevo régimen del Seguro Social, siempre que tengan su libreta.

El empadronamiento se verifica con la sola presentación de la solicitud de libreta de asegurado cuya fórmula puede retirarse en las oficinas administrativas de la CAJA, en San José, y en las sucursales que la Institución tiene establecidas en otros lugares.

San José, Junio de 1947.

Este documento es propiedad de la Biblioteca Nacional "Miguel Obregón Lizano" del Sistema Nacional de Bibliotecas del Ministerio de Cultura y Juventud, Costa Rica.

CUANDO VENGA A SAN JOSE

PENSION ULUA

Media cuadra al Sur Parque Central, Calle del Pacífico.

SERVICIO, COMODIDAD, DISTINCION

MUNDO SOCIAL

DE LOS ANGELES CALIFORNIA LLEGA DOÑA ALICIA DE LO TORRE DE CHAJUD

—En estos días llega al país procedente de Los Angeles, California, la apreciable señora doña Alicia De la Torre de Chajud, esposa del caballero don José Angel Chajud, dueños del conocido establecimiento de esta plaza "A li ce Store". LA TRIBUNA le adelanta su cariñoso saludo de bienvenida.

ADQUIERA EL DOBLE HÁBITO HIGIÉNICO de la PASTA DENTÍFRICA

IPANA

QUE LIMPIA LA DENTADURA Y, CON MASAJE, ESTIMULA LAS ENCIAS

TRASLADADA A SU CASA LA SRITA. HORTENSIA GURDIAN ROJAS

—En estos días será trasladada del Hospital San Juan de Dios a su residencia, la apreciable señorita Hortensia Gurdián Rojas, a quien tuvimos el placer de saludar ayer dichosamente en vías de franco restablecimiento de la operación que con todo éxito le practicó el Dr. don Jorge Vega Rodríguez y lo que mucho celebra LA TRIBUNA.

PARA PANAMA SALIO LA SRITA. BERTA DOOWNING

—Salió rumbo a la hermana república de Panamá, la bella amiga señorita Berta Doowning. LA TRIBUNR la despide cariñosamente.

Embellezca su Rostro Usando Polvo Facial Cashmere Bouquet

El polvo Cashmere Bouquet es tan fino que flota en el aire, por U.sclo siempre eso se adhiere perfectamente. Además, el Polvo Cashmere Bouquet contiene el perfume embriagador que cautiva a los hombres.

HOY SALE PARA LOS ESTADOS UNIDOS DON HENRY FERNANDEZ SCHUTT

—Hoy por la vía marítima sale rumbo a los Estados Unidos de N. A. nuestro buen amigo, el joven don Henry Fernández Schutt, hijo de don Carlos Fernández Soto y de su gentil señora esposa y nieto del Lic. don Máximo Fernández. LA TRIBUNA lo despide afectuosamente.

OPERADO AYER DON CLAUDIO SALAS CORDERO

—Ayer en la mañana visitamos en el propio Hospital San Juan de Dios, a nuestro querido y excelente amigo el inteligente joven don Claudio Salas Cordero, hijo del caballero don Jorge Salas Administrador del periódico "La Nación" y de su apreciable señora esposa. El distinguido enfermo ayer mismo fué operado con todo éxito por los Dres. Jiménez Rodríguez y Fournier Quirós y además es atendido por el Dr. don Fernando Pinto. LA TRIBUNA formula los mejores votos, porque mejore pronto.

REGRESO DE LIMON DOÑA ATULIA DE ESPINACH

—Regresó de Limón, la respetable matrona doña Atilia de Espinach, quien estuvo en el Puerto del Atlántico con su hijo el Dr. don Telémaco Espinach que que festejó su cumpleaños. Para ambos LA TRIBUNA envía un cariñoso saludo.

Tienda de Modas CARMEN

VESTIDOS

ATENCION SEÑORAS!

VISTASE ELEGANTEMENTE CON SOLO ₡ 20.00

Precio mínimo entre nuestro gran surtido de Vestidos

Háganos una visita sin demora

Aproveche esta inaudita ganga!

PRECIOSOS VESTIDOS DE FULAR A SOLO ₡ 25.00

VESTIDOS

ATENCION SEÑORITAS!

Bellos trajes de seda fría a..... ₡ 45.00

Elegantes Vestidos de Gabardina a .. ₡ 35.00 y ₡ 40.00

Y en los más bellos estilos de Alpahaca y Crepé hasta ..... ₡ 100.00

1575-B

Tienda de Modas CARMEN

Diagonal a Musmanni

¡Ni el bebé de un millonario.

nadie puede obtener mejor leche que KLIM!

dice ELSIE, la VACA BORDEN

Madre: ¿Y qué es KLIM?

Elsie: Klim es leche pura de vaca. En la elaboración de Klim la leche fluída se reduce a finísimo polvo extrayéndole el agua. ¡Klim es tan fácil de preparar! Sólo hay que añadir agua y batirla.

Madre: ¿Y Klim pierde valores nutritivos durante su elaboración?

Elsie: ¡NO! Por eso es tan buena. Conserva sus valores nutritivos y el rico sabor a la leche de vaca original.

Prop. Artística Reserv. Copr. 1942 Borden Co.

Madre: . . . y puedo confiar en la pureza de Klim?

Elsie: Klim es sometida a séveros ensayos que aseguran su pureza, su calidad y uniformidad. Su envase especial en latas al vacío conserva el sabor natural y las cualidades nutritivas de la mejor leche de vaca.

AGUA PURA ... AGREGUESE

KLIM ... MEZCLESE

Y TENDRA LECHE SANA Y PURA

LA PREFERIDA EN TODO EL MUNDO

Imparta una BELLEZA MAGNÉTICA a sus OJOS

¡Descubra usted misma el dominio, el encanto romántico y la sensación de felicidad que acompañan a unos ojos *magnéticos*. Enmarque *los suyos* en el misterio de unas pestañas largas, obscuras . . . más tupidas y frondosas — ¡gracias al Obscurecedor Maybelline! ¡Y note cómo resplandecen con su *nueva belleza magnética!* Cómodo, inofensivo y fácil de aplicar. En Negro, Castaño y Azul.

Obscurecedor Maybelline

GRAN BAILE EN NARANJO

—El Sábado de la presente semana en la noche en Naranjo se llevará a cabo un gran baile de confraterna, para el cual hemos sido amablemente invitado. De esta capital y de los demás lugares vecinos asistirán numerosas personas y una de las orquestas de San José a su cargo tendrán el programa.

ENFERMA LA SEÑORITA NYDIA REY GONZALEZ EN EL HOSPITAL SAN JUAN DE DIOS

En el Hospital San Juan de Dios se encuentra enferma, la estimable señorita Nydia Rey González. LA TRIBUNA desea su pronto bienestar.

RIFAS EN LA ESCUELA SAN JUAN DE DIOS EN DESAMPARADOS

—El domingo de la presente semana en la Escuela San Juan de Dios de Desamparados se llevarán a cabo unas rifas, cuyo producto se destinará a socorrer a los niños pobres del mismo centro educativo.

DON HUMBERTO ALEXIS SOTO MONTOYA PARA LOS ESTADOS UNIDOS

Rumbo a los Estados Unidos de Norte América se dirige el joven don Humberto Alexis Soto Montoya, de la sociedad de Alajuela. LA TRIBUNA le adelanta su saludo de despedida.

GRAN FERIA ESCOLAR EN BARBA

El Patronato y el Personal Docente de la Escuela "Pedro Murillo Pérez" de Barba prepara una suntuosa feria para el próximo sábado y domingo, con el fin de recaudar fondos para que la escuela pueda continuar su labor docente en beneficio de sus alumnos. Don Jorge Arguedas M. Presidente del Patronato Escolar y don Guillermo Solera R. Director de la Escuela en asocio de numerosísimos vecinos de aquella importante localidad, hacen múltiples preparativos, a fin de que sus festivales resulten lucidísimos.

REGRESO DE LOS ESTADOS NIDOS

—Regresó de su viaje a los Estados Unidos de N. A. la señorita Odette Chaves. La saludamos.

Chesterfield

Los cigarrillos importados por la Agencia Exclusiva traen envoltura interior de papel aluminio, garantía de reciente manufactura

CUMPLEAÑOS DE DON JOSE A. CHAVES P.

—Ha celebrado el aniversario de su natalicio don José A. Chaves P. Ex agente de este periódico en la ciudad de Limón donde actualmente se ocupa de labores de turismo. Hasta el Puerto del Atlántico. LA TRIBUNA le hace llegar sus parabienes.

DE LOS ESTADOS UNIDOS

—Procedentes de los Estados Unidos de N. A. donde realizan sus estudios profesionales, llegaron al país los amigos don Herberth y don Oscar Hutt Gil. LA TRIBUNA les presenta su cordial saludo.

PARA LOS ESTADOS UNIDOS LA SRITA. DYALA ALVARADO HERRERA

—Por la vía aérea salió rumbo a los Estados Unidos de N. A., la estimable señorita Dyalá Alvarado Herrera, LA TRIBUNA le adelanta su saludo de despedida.

POR QUE DEBE USTED INFORMAR A SU HIJA

. . . de estos detalles íntimos

Muchas jóvenes no se dan cuenta todavía de la importancia que puede tener—para su salud y su *felicidad*—el uso de la ducha con un antiséptico-germicida como el ZONITE. El descuido del *aseo* íntimo destruye la felicidad de muchos hogares.

El agua simple o esas soluciones débiles preparadas en casa—como el agua de sal—*no* ofrecen . . . *no pueden ofrecer* . . . la poderosa acción *germicida y desodorante* de un antiséptico como el ZONITE. ¡Ningún otro tipo de antiséptico-germicida líquido para la ducha—de entre todos aquellos sometidos a una rigurosa prueba de laboratorio—es tan *poderoso* . . . al mismo tiempo que tan *libre de riesgo* para los tejidos más delicados! El ZONITE no contiene ácido fénico ni mercurio. Usted *puede* usarlo, siguiendo las instrucciones que lo acompañan, con *toda la frecuencia* necesaria. Acostúmbrese a usarlo *con regularidad* dos o tres veces a la semana.

El ZONITE contribuye a prevenir las infecciones . . . y *mata* todos los microbios con que se pone en contacto. ¡Conserve la ilusión de su vida matrimonial con este moderno auxiliar de la nitidez femenina!

Zonite

el antiséptico personal

Para la higiene femenina moderna

6Z81

EL CENTRO DEPORTIVO DE NARANJO

Se complace en invitar a todas las personas que siempre han asistido a sus fiestas al

Gran Baile de Gala

que tendrá lugar el 21 de Junio a las 9 de la noche en honor de la REINA DE BELLEZA de la ciudad de Alajuela SU MAJESTAD SONIA I.

Tendrá a cargo el programa musical la famosa Orquesta Lubin Barahona y sus Caballeros del Ritmo; actuará con la Orquesta la famosa cantante salvadoreña Olga Espinosa. De rigor para señoritas traje largo y caballeros oscuro.

DON EDUARDO MONTEALEGRE hijo. DE LOS ESTADOS UNIDOS

—Procedente de los Estados Unidos de N. A. donde realiza con todo éxito sus estudios profesionales, tuvimos el placer de saludar ayer tarde nuevamente en Costa Rica, al estimado amigo, el joven don Eduardo Montealegre, hijo del Doctor don Eduardo Montealegre Echeverría y de su estimable señora esposa doña Luz Gutiérrez de Montealegre. LA TRIBUNA le presenta su cordial saludo de bienvenida.

PARA LOS ESTADOS UNIDOS LAS SRITAS. ELENITA Y GRACIELA QUESADA SABORIO

—Por la vía aérea salen en estos días para los Estados Unidos de N. A., las bellas señoritas Elenita y Graciela Quesada Saborío, LA TRIBUNA adelanta a las simpáticas amigas que en aquel país realizarán importantes estudios, su más cariñoso saludo de despedida.

SIENTE SED EXCESIVA?

Refrésquese, tomando un buen vaso de

Sal de Uvas PICOT

En frascos de tres tamaños y en sobres de una dosis a solo 20 ctvs.

DIGESTIVA ★ LAXANTE ★ ANTIACIDA ★ REFRESCANTE ★ SALUDABLE ★ EFERVESCENTE Y MUY SABROSA

Reduzca Gordura Excesa Del Modo Nuevo de Hollywood

¿Pesa usted demasiado? ¿Desearía usted tener el cuerpo de las estrellas de Hollywood? Bueno, pues no hay razón para que esos rollos feos de gordura le hagan su vida desdichada en estos tiempos modernos. Gracias a la preparación científica Formode, ahora es posible disolver rápida y fácilmente el exceso de gordura y muy pronto mejorar su cuerpo. Formode viene en forma de tabletas fáciles de tomar y se pueden tomar privadamente en su casa. Vea por sí misma lo rápido que obra Formode. Pésese hoy y comience a tomar Formode. Vuélvase a pesar una semana después. Quedará complacida con el cambio. Obtenga Formode hoy mismo en su farmacia.

Distribuidores—Costa Rica Trading Houses Inc. San José, C. R.

DE LOS ESTADOS UNIDOS DON ROBERTO Y DON ALEJO ESQUIVEL

—Procedentes de los Estados Unidos de N. A. llegaron a Costa Rica, los amigos don Roberto y don Alejo Esquivel Goicoechea. LA TRIBUNA les presenta su afectuoso saludo de bienvenida.

CABELLERAS HERMOSAS, FRAGANTES y RELUCIENTES

se obtienen con

AGUACATINA

Usando AGUACATINA, se mantiene aire de distinción, gracias a su fragancia única en su género

La AGUACATINA es un tónico vital para el cabello

Suministra esplendor, suavidad y aspecto sedoso a las cabelleras, exaltando siempre la impresión de belleza y juventud.

Asegura la estabilidad del peinado con su fragancia y característica.

Al frotarla en el pericráneo, evita la caída del cabello, combatiendo la caspa y la resequedad craneal.

LA "AGUACATINA" ES UN PRODUCTO DE LOS

Laboratorios Miran-Victoria

TELEFONO 4875

Pida AGUACATINA en todas las boticas y establecimientos importantes

Este documento es propiedad de la Biblioteca Nacional "Miguel Obregón Lizano" del Sistema Nacional de Bibliotecas del Ministerio de Cultura y Juventud, Costa Rica.

Avisos ECONOMICOS

Los avisos económicos que se inserten en esta sección se regirán por la siguiente tarifa: Veinte palabras un colón cincuenta céntimos por cada inserción y siete y medio céntimos la palabra adicional. Cuatro será el mínimo de publicaciones

VARIOS

CALENTADORES ELECTRIcos para agua. Especiales para MEDICOS, salones de belleza, barberías, con regulación automática de calor, Equipo eléctrico CHROMALOX. Garantizados. Fábrica ROSAGO Tel. 4497. Véalos en Bazar La Casa. Agente: Gonzalo Truque Gurdián. Tel. 5770. 004—4

SERVICIO DE REFRIGERACION, ofrecemos al público nuestra cámara fría para almacenaje de leche, mantequilla, carne, pescado, pollos, frutas, verduras, etc. CONGELADORA NACIONAL LTDA. 150 vs. N. de la Estación del F. El. al P. Teléfono 5011. 001—4

COMERCIANTES: LES OFRECEMOS estantería de acero. Consúltenos sin compromiso. Usados por muchos años mejores almacenes. Fábrica ROSAGO, Tel. 4497. Agente Gonzalo Truque Gurdián. Tel. 5770. 006—4

FABRICAS DE HIELO: MOLDES para hielo; lámina gruesa galvanizada, en todo tamaño. Fábrica ROSAGO. Tel. 4497 Agente: Gonzalo Truque Gurdián. Tel. 5770. 005—4

SI LO QUE UD. NECESITA ES papel tapiz, pinturas, maderas, accesorios cañería, consulte precios a EDGAR VILLALOBOS, contiguo teatro Capitolio. Teléfono 4262. 008—4

VENDO MAQUINA DE RIZADO permanente marca francesa, con secadora grande de pie, informase casa habitación Domingo D'Ambrosio detrás Edificio Metálico. 3947—4

SEMILLA ZORGO, FRESCA, magnífica germinación se vende, queda poca cantidad. El mejor pasto corte vacas lecheras. Apartado 1011. Teléfono 5404. 3931—4

DERECHO TELEFONO SE VENDE. Informes al teléfono 5658. 3909—4.

VENDO CACHORRO FOX TERRIER (pelo alabre): de pura raza, magníficos guardianes, tepescuintleros de primera edad cuatro meses. Verlo contiguo a Pensión Rey. 3894-4

CUCHILLOS PARA AGRICULTURA. Tres diferentes tipos. Ofrece a DISTRIBUIDORA INTERAMERICANA LTDA. TELEFONO 4719. AP. 68, 50 vs. O. Parque Central. 3908—4

INFORMAREMOS GUSTOSAMENTE cómo puede usted construir o reformar su casa o edificio con ideas modernas y originales, garantizándole satisfacción y economía. Llame 3651 o escriba Apartado 41. Maingot Construction Cº, Ltd. una compañía de técnicos ingleses y costarricenses. 3883—4.

CAMARAS FOTOGRAFICAS: Compramos tipo ROLLEICORD o ROLLEIELEX. Teléfono 2901 San José. 3889-4

RELOJES WATERPROOF 15 rubíes al por mayor y al detal gran surtido baratísimos recibió La Joyería Michel contiguo Hotel Rex. Teléfono 1728. 3839-4

TALLER WIMMER REPARACION de Radios y Refrigeradoras. Trabajo garantizado. Teléfono 2507. Frente Garage Alfaro. 3742-4

COMPRO BRILLANTES A LOS mejores precios Joyería Michel. Contiguo Hotel Rex. Teléfono 1728. 3528JA

ARENA DE MAR, ARENA DE RIO, piedra y arenón de río de primera calidad. Empresa Ramiro Castro C. Tel. 1885. xx5

TIENE SU ROMANA defectuosa, descontrolada o quiere pintarla, o instalarla, llame al Teléfono 1387 inmediatamente será atendido. Garantizamos el trabajo. xx-4

LE DEJAMOS SUS PISOS DE madera como nuevos consulte nuestro plan de servicio. Arturo Jiménez y Cía. Ltda. Tel. 4014. 2914-4

EL LIBRO DE LA NIÑEZ: "Los Cuentos de mi Tía Panchita". ya está a la venta en el Almacén Castro Quesada Sucs. 3668—4.

AUTOMOVILES

PORTUNIDAD: CAMIONETA pasajeros capacidad catorce, carrocería y llantas nuevas, tracción cuatros ruedas. Convertible Buick modelo 1941 perfectas condiciones llantas nuevas. Informes teléfono 4825. 3898-11

VARIOS ESPECIALES

LA FABRICA DE MUEBLES DE ENRIQUE GOMEZ Y CIA. LE ofrece Persianas Venecianas de toda clase con cenefa y bolillo para las cortinas desde ₡40.00 el metro cuadrado... 125 varas al Este del Teatro América. Tel. 5634. 3645

DR. M. VALENZUELA CANET, DENTISTA, CIRUJANO (Universidad Northwestern) 300 varas Norte de "La Tribuna". Clínica Figueres. HORAS: 8 a 11.30 a. m. y de 1 a 6 p. m.

PROPIEDADES VENTAS

VENDO ₡ 40.000.00 EN GRACIAS aplicables en cualquier parte de la República. 250 varas Sur Botica Francesa punto comercial dos casas ladrillo mixto. También edificio de concreto y armadura hierro grande y cómodo. Y lote de 12 x 47, cien varas sur María Auxiliadora. Ramón Loría, Teléfonos: 3265 y 3613. Ap. 697.

TO SELL ₡ 40.000.00 WORTH of Gracias to be apply in any part all throughtout the country, Ramón Loría. Tel. 3265 - 3613. Ap. 697. 003—1.

SE VENDE LOTE ESQUINERO Paseo Colón, 100 varas al Oeste Obelisco. Para informes teléfono 3501. 3941—1

OPORTUNIDAD UNICA: TENGO en venta Hotel de campo El Retiro, en San Sebastián; dos construcciones; una con diez apartamentos completos y servicio sanitario en cada uno; otra con salón amplio. Todo amueblado; teléfono, agua, luz, una manzana terreno. . . . ₡ 50.000.00 Cobro menos de la inversión. Obsequio el terreno. Renta actualmente ₡ 750.00. mensuales. Gustavo Castillo. Teléfono 5966. 3927—1

VENDESE LOTE PARA CONSTRUIR de seiscientas varas cuadradas frente a la ciudadela del Seguro Social, Zapote,, está en alto y se domina el panorama. Dos mil quinientos colones al contado. Teléfono 4987. 3914—1

BONITA QUINTA 150 VARAS antes de llegar Iglesia de Escazú; casa moderna, doble servicio sanitario, jardín, bar, amueblada en la sala, comedor y cocina, con derecho de luz, se vende, sin intermediarios. Dirigirse al teléfono 3164. 3915—1

MAGNIFICA LECHERIA SE VENDE: (frente Botica Oriental) altura 2000 metros. Es plana: Zona de Coli Blanco, mide 100 manzanas, casa de habitación, establo, ganado jersey, buenas aguas. Hipoteca. . . . ₡ 25.000.00. Precio ₡ 150.000.00 Se puede aceptar una casa en San José como parte de pago. OFICINA E. QUIROS CEBALLOS. 3906—1

VENDO CASA CINCO APARTAMENTOS buen estado. Barrio Los Angeles, para informes en la misma 250 varas Oeste Comisariato Los Angelitos. 3892-1

LOCAL DE DOS PISOS, BUENA construcción, listo para instalar fábrica, bodega o taller, a 350 varas de Plaza de Víquez. CASA, en el mejor punto de Aranjuez, como nueva. CASAS Y LOTES, en Guadalupe a 100 varas del Nuevo Teatro, todas estas propiedades con hipotecas. Teléfonos 3783 y 4694. Apartado 100. 3888—1.

SE VENDE CASA GRANDE céntrica facilidades de pago, detrás Teatro Nacional, 7 dormitorios, gran hall, sala, comedor, cocina, tres baños, despensa, garage y patio. Reciente construcción. Teléfono 2947. Salvador López y Hno. 3886—1

BRILLANTE OPORTUNIDAD Para quien tenga algún capitalito y quiera duplicarlo en dos o tres años, ofrezco en venta mi finca de 50 manzanas, en Escazú, a 20 minutos de esta ciudad. Tiene lechería, café, repastos, magníficas aguas, casas de habitación, galerón ordeño etc. Interesados pueden pedir informes al Apartado 1187. San José. Dr. Eduardo Azuola. 3871-1

APROVECHE ESTA OPORTUNIDAD, Remate en Turrialba. El 20 de Junio a las 8 de la mañana se rematarán las magníficas Fincas: Sucesión Cástulo Jiménez Vargas. Café, caña, potrero; orilla Carretera pavimentada; abundantes aguas, luz eléctrica. Hipoteca Banco Nacional ₡ 75.000 colones: amparada ley largo plazo. Para que se dé cuenta del buen estado, que están las Fincas invitámoslo que las visite. 3791—1

PROPIEDADES COMPRAS

COMPRO CASA BUENA O LOTE bien situado: (Sin comisionistas) se paga de contado, y ruego se me informe al apartado Nº 1823 San José. 3895-2

ALQUILERES

ALQUILO CASA MODERNA situada corazón de la ciudad; para precio y condición teléfono 5421. Horas: de 9 a 11 y de 2 a 4. 3940—8.

EXTRANJERO SOLICITA apartamento amueblado o convivir casa familia tenga garage. Telefonear 1726. 3942—8

SE ALQUILA CUARTO PARA hombre solo, en casa de familia honorable con o sin muebles. Comodidad y confort lugar céntrico. Casa altos Nº 23 o frente Monte Nacional de Piedad. 3934—8

CASA SITUADA CALLE 20 NORTE, Av. 1-3, se alquila con o sin muebles. 3 dormitorios, comedor, cocina, y servicio sanitario. Teléfono 5260. 3930—8

EN LA PENSION FAMILIAR Se alquilan dos cuartos amueblados con alimentación, también se reciben comensales. De la esquina Sur de la Iglesia de La Dolorosa 200 varas al Este. 3899-8

APARTAMENTO PARA USTED, alquilamos frente Paseo Colón. Amueblado, confortable, situación envidiablemente tranquila. **American Apartments.** Tels. 3875 (8-11 y 1-5) y 4599. 3901-8

URGEME ALQUILAR CASA bien situada con garage. Teléfono 4411. Apartado 1511. San José. 3902—8

CASA AMUEBLADA CENTRICA planta baja necesito. Teléfono 2886. 3903—8

SE ALQUILA EN ALAJUELA la Villa San Bosco(residencia con muebles, confortable a familia responsable. Teléfono 3029. 3878—8

SE ALQUILA CASA EN SAN Cayetano con garage. Entenderse con Abel Campos L., caso Nº 51. N. Calle 32, avs. Central y Primera. 3881—8

LOCAL DE PANADERIA CON horno y casa de habitación céntrico alquilo en Heredia. Teléfono 1835. 3800-8

SE ALQUILA CASA NUEVA cinco apartamentos cerca ladrillera Tournon frente a la línea del tranvía. Informes Almacén Castro & Quesada. 3841-8

ESPECIALIDADES

MUEBLES

SE VENDEN DE OPORTUNIDAD, juego de muebles, nuevo, de comedor y hall. Máquina coser VESTA. Para informes el Teléfono 5506. 3926—6

VENDO JUEGO DORMITORIO Cinco piezas, ropero tres cuerpos, con excelente espejo. Verlo 50 al Norte Banco Nacional casa 351. 3928—6

VENDO CAMAS GEMELAS, charoladas, con sommier; armario dos cuerpos; paragüera con espejo; diván, mesa baja y dos veladoras. Informes teléfono 4320. 3890-6

POR AUSENTARME DEL PAIS vendo juegos dormitorio matrimonio y soltera. También escritorio. Teléfono 5360. 3905—6

ENTRE AMIGAS: ARRIMALE las curvas para que te haga tiro! tonta, si ya disparó! Muñoz Hermanos nos hace el nido, dan muebles en abonos y sin fiador. 50 varas Oeste Banco Seguros. Teléfono 2453. Apartado 1137. 10403-6

JOSE GOLDBERG 175 varas Sur Botica Francesa, muebles en abonos favorables sin fiador. Abrigos y saquitos para señora. Teléfono 5304. 3667—6

EMPLEOS SOLICITUDES

SE NECESITA SIRVIENTA PARA servicio de adentro. Presentarse con buenas recomendaciones. Informes Tienda Palacio de Modas, frente al Bolsin., teléfono 2741. 3923—5

SE NECESITA SIRVIENTA DE adentro y china. Con buenas recomendaciones. 100 varas Norte Republic Tobacco Cº y 25 varas al este. Barrio Escalante. 3929—5.

WANTED BRITISH LEGATION Managua requires Spanish speaking clerk of British Nationality. Good typist, knowledge accounts. Apply British Legation, San Jose. 3932—5

COCINERO SE NECESITA PARA finca en San Carlos. Indispensable buenas recomendaciones. 50 vs. oeste Tornería Valverde, casa 1270. 3921—5

MENSAJEROS MAYORES DE edad necesitamos; con bicicleta. Deben presentar recomendación, ser honrados, sin vicios, laboriosos, responsables y certificado primera enseñanza. DRY CLEANING CANADA. 3900-5

SIRVIENTA NECESITASE PARA poca familia, debe saber algo de cocina. Presentarse con recomendación, 25 varas Sur Pensión Canadá. Casa 756. 3904—5

NECESITAMOS MAGNIFICO asistente de cocina, cocinero o cocinera. Muy buen sueldo. Escriba Apartado Nº 527.

PRACTICO EN BOTICA PARA mostrador y con eficiente capacidad y buena presencia se necesita. Sueldo ₡ 400.00, escribir a Apartado 68. San José dando referencias. 3843-5

CREMA ORIENTAL
PARA QUITAR LAS PECAS Y MANCHAS DE LA CARA
BOTICA ORIENTAL

Gestetner
Definitivamente lo mejor en Poligrafo
de fabricación Inglesa
50 copias por minuto
Rápido — Nítido — Económico
Exija Gestetner.
J. M. Keith S. A.

ES IMPOSIBLE...

(VIENE de la Pág. NUEVE)—— pedirlo. Nos cayeron como perros y como a pesar de la superioridad numérica de ellos nos defendíamos como hombres, dispusieron atentar contra la autoridad, que trataba de intervenir para evitar el incidente. Entonces agredieron a los dos policías y al Jefe Político que nada estaban haciendo y que nada podían hacer contra toda aquella gente. Al policía Luis Solano, le quitaron la cruceta y lo hirieron en un brazo, estando a punto de quedar impedido, y al Jefe Político trataron de agarrarlo pero los amenazó con su revólver debiendo todos nosotros refugiarnos en la casa de don Jesús Fallas la cual fué apedreada y rotos todos los vidrios. ¡Nunca creí que hubiera costarricenses capaces de hacer lo que hicieron! Al tratar de pedir auxilio notamos que las líneas del teléfono y telégrafo habían sido cortadas y entonces como pude me vine en una camioneta hasta encontrar a un tráfico que me trajo a San José para comunicar el asunto a la autoridad. En el camino se enteraron algunos amigos partidarios quienes en número de cinco o seis, todos valientes, se dirigieron a Alajuelita y todos les demostramos que nos les teníamos miedo y a pesar de que se armaban en un bilar con los tacos y llevaban garrotes y "black - jacks" nos defendimos como pudimos hasta que llegó la policía de San José.

Jamás he visto tanto irrespeto con todos los campesinos. Nos trataban como gente ignorante y nos veíaban en todas las formas. Las pobres familias se encontraban alarmadas y de todos los bancos la protesta ha sido general. El tiro que recibió uno de mis coterráneos y que yo lamento, hubo de hacerlo uno de mis compañeros para impedir que le quebrara un taco en la cabeza.

Alajuelita se encuentra dolida de esta visita y nos hace acordar nos de la visita del Dr. Calderón Guardia, respetando todas las casas en que hubiera vivas contrarios, sin atacar el hogar de nosotros pobres campesinos que si bien somos humildes también como costarricenses como cualquier de la sociedad.

Protesto de la manera más enérgica de esos atropellos y creo q' ya todos los campesinos tenemos que defenderno. del Partido de Otilio Ulate, que con su presencia alentaba a los suyos para cometer toda clase de tropelías".

Ayude a Re...
El Vigor de la Juventud
Si padece de pérdida de vigor, debilidad, pérdida de memoria y se está envejeciendo prematuramente, le agradará saber de la preparación científica Varko. Varko viene en forma de tabletas que son fáciles de tomar y trabaja con rapidez para ayudar a restaurar la vitalidad y la energía de la juventud. Varko ayuda a formar sangre rica y roja y obra sobre las glándulas para calmar los nervios y hacerle sentirse más joven y fuerte. Miles por todo el mundo usan Varko. Un frasco de tabletas Varko le cuesta poco en su farmacia. Compre Varko hoy mismo.
Distribuidores—Costa Rican Trading House Inc., San José, C. R.

NEGOCIOS

MOTIVO SALUD, VENDO NEGOCIO acreditado, facilidades pago. Aceptaría socio pequeño capital, preferencia señora, señorita. Establecimiento exclusivamente para damas. Teléfono 3378. 3944—15

FRENTE A LA LUJANEÑA VENDO casa Nº 1593, consta de sala, 2 cuartos, comedor y cocina, buen servicio sanitario, in forma la misma. 3815—15

JEEPS (Tipo Army)
Los más fuertes construidos hasta la fecha de los excedentes de Guerra del Ejército Americano
Para Fincas y Trabajos Pesados
Ofrece unos pocos
PINTADOS, EQUIPADOS Y EN PERFECTAS CONDICIONES
SOCIEDAD DE AGENCIAS SOMAR LTDA.
175 vs. al Norte del Correo o Carrocerías Martínez 100 varas al Sur de Obras Públicas. Apartado 1901.
También un COMANDO CAR

APUNTES EDUCACIONALES.....

(VIENE de la Pág. NUEVE)——

Añadimos a esto lo que nos dicta la conciencia nuestra. El que verdaderamente especializa, intuye, y devienе descubridor y creador — máximo de acción humana — pero necesita LUZ DE SABIDURIA, que solamente proporciona la PSIQUIS INTEGRADA de quien se halla a sí mismo.

El especialista de esta clase dispone de fuerzas psíquicas y cósmicas, y domina las conexiones, no sólo en el ambiente natural sino que antes que en éste, en el cósmico; y puede influir en la "conciencia colectiva" y en toda conciencia. Integrarse y especializarse no se excluyen, se ayudan mutuamente. El Licdo. Aguilar lo expresa así:

"Sábese hoy que el ser humano no puede levantar el edificio de los conocimientos si no lo asienta sobre la roca firme de la primera noción, de la que es realmente original, de la única que no es derivada: la noción del propio yo, de la "mismidad".

Un regaño amistoso me permito hacerle. ¿Por qué, si tiene buena luz, y tiene crédito dentro de esta sociedad que lo estima, no está llenando esta columna educacional que animo yo con mi ingenuidad devota? Un informe cada año; cuando debería estar expandando y difundiendo las normas que practica en su Liceo!

"Libertad con deberes y no sólo con derechos".

"Una de las bases de la nueva psicología docente es la emoción".

"El especialista que ha convertido su oficio en única finalidad de la vida, que cree que todo lo explica su profesión, ES UN NUEVO TIPO DE BARBARO".

"El moderno sabio no se rompe ahora la cabeza buscando, como nueva cuadratura del círculo, una teoría de conocimiento", etc. etc.

Termino de leer el informe y pienso: esto es apenas el prólogo de una enorme exposición que nos deben. Hay mucho que decir, además, de las bellísimas experiencias que están iniciando algunos profesores del Liceo, dedicados a renovar métodos, AVANZANDO, que no es igual a simplemente cambiar de pie para descansar.

Muy agradecida quedo por el envío. Atención que me guarda siempre la Dirección del Liceo de Costa Rica.

24 de mayo de 1947.

PARA NOTICIAS DE ACTUALIDAD
Escuche "EL MUNDO MARCHA"
Quince minutos de noticias del día compiladas por los servicios internacionales de la Prensa Asociada. Todas las noches desde las 7.45 a 8.00 P. M.
Servicio presentado al público por cortesía de la
UNITED FRUIT COMPANY
POR MEDIO DE LAS EMISORAS:
T. I. P. G.
La Voz de la Víctor
625 Kc. — 9615 Kc.
San José, Costa Rica

EL HAMBRE DE NUESTRO PUEBLO PARECE HABER...

(VIENE de la Pág. NUEVE)—— ha entronizado entre nosotros, y el cual parece ya como cosa muy propia de nuestra casa... Esta circunstancia explica, cómo es que el hambre de nuestro pueblo parece haber preocupado en poco, a quienes han debido terminar con ella.

No faltará quien haya pensado, al leer al Dr. Ovares, que él no tiene razón; habránse repetido el estribillo, de que "en Costa Rica nadie se muere de hambre". La indiferencia con que se ha recibido su voz de alerta, parece probar algo de esto. Pero quienes sí conocemos muy bien muchos de nuestros pobladores nos damos cuenta que el Dr. Ovares dice verdad; que hoy él, como ayer el muy ilustre y recordado Dr. don Clorito Picado, a quien hoy se rinde muy justo homenaje con un busto que honra nuestro ambiente científico, llama a filas al pueblo tico, no para concurrir a un meeting, sino para emprender una jornada de un alto sentido de moral y de responsabilidad, cual es la de aunar ideas y compulsar voluntades para desterrar esta plaga maldita, que tiene sumido a nuestro pueblo en un caos, de donde no podrá sacarlo nadie, si no la fuerza aunada de todos los costarricenses.

Pero esta fuerza, única por su género, sólo podrá producirse cuando el pueblo costarricense esté compenetrado de sus deberes u obligaciones; y ahora no lo está, ni puede estarlo, en orden a este género de necesidades que se comenta. Triste es confesarlo, pero así es. Por tal es de explicar que el llamado del Dr. Ovares y doña Luisa González, hayan de caer en el vacío.

Se pide voluntad a los costarricenses; pero no voluntad tan sólo individual, aisladamente, sino, el concurso de ellas. Pero ha de saberse que no es posible obtener ese concurso, porque el pueblo, sobre todo hoy, no ve esas necesidades de sus semejantes; no las ve hoy, como no las vió ayer; como no las vió muchos años atrás. Cuándo pudo estar en mejor pie que antes, para evitar el mal que se comenta; cuánto pudo hacer este mismo pueblo, para prevenir esta desgracia, que cuando estaba menos obligado y menos acostumbrado a la "burocracia"; y sin embargo, nada hizo; ni el pueblo por sí, ni tampoco sus gobernantes. De manera que este daño es canceroso. Se necesita una muy fuerte campaña, que no se gana ni con politiquería, ni con armas ni con discursos, ni con artículos de periódico; sólo se puede ganar con una virtud: **la del trabajo:** pero trabajo, no en el sentido genérico, sino con un trabajo, que pueda sacar a flote a nuestro pueblo que, por su degeneración biológica, conserva una condición de "indefenso", como lo menciona el autor del artículo que comento.

Esta campaña, pues, ha de referirse tan sólo, a obtener una mayor producción ;a una acertada explotación de nuestra riqueza natural; a un **abastecimiento** de ese pueblo, cuyos niños **"esos montoncitos de huesos de latinosos, envueltos en un pellejo, pálido, demacrados, repulsivos",** como lo cita el Dr. Ovares, —que han perdido su vitalidad, la recobren, a fin de que no sean por más tiempo pasto de la miseria y de gentes sin escrúpulos.—

El país carece de dinero. Y en razón de esa circunstancia, debe rá ser mayor ahora, el problema de la miseria de mucha gente que pronto quedará cesante. Y en cambio, saber que nuestro país tiene tanta riqueza natural, que puede explotar debidamente, **racionalmente,** pudiendo lograr así, salir de la postración económica en que se encuentra, y pudiendo satisfacer las más, de las necesidades de sus habitantes.

En este sentido, sí es posible una campaña. Esta clase de actividad tocaría la médula de nuestro pueblo, porque es actividad que él puede apreciar; la tendría a su vista, y sabe que vendría a satisfacer o a remediar de inmediato su necesidad mayor: **la del hambre.** Una campaña de ese género, a más de ser de mucha efectividad, pondría más en alto el nombre del sector de nuestra ciudadanía, que tomara para sí, la desgracia y la ignominia que han desfigurado y desfiguran nuestras manifestaciones de hombres amantes del progreso y del bienestar. Ante el sentimiento de ese sector, del cual pocos hablan y la mayoría calla, es que se debe decir estas cosas; en algo podrán retratar la realidad de nuestro medio y las gentes podrán irse dando cuenta de cómo vive nuestro campesino, en su mayoría, sumido en el infortunio, el mutismo y en el desconocimiento para gran porcentaje de sus coterráneos, más afortunados que ellos.

Chesterfield
Observe y exija que la envoltura interior de su Chesterfield sea de papel aluminio.
Siendo así fuma Ud. cigarrillos frescos

CONSIDERABLE AUMENTO EN EL CREDITO BANCARIO PARA NUEVOS CULTIVOS

MUCHO MAYOR QUE EN LOS CUATRO PRIMEROS MESES DE 1946 EL MOVIMIENTO DE ESTE AÑO DE LAS JUNTAS RURALES DE CREDITO

Agricultores de las zonas productoras del país han solicitado mayores fondos. — La producción de algunos artículos como arroz, maíz y frijoles será este año superior a la del pasado

Muy interesantes informes recogimos ayer en torno de las actividades que están realizando este año las Juntas Rurales de crédito que cubren ya todas las zonas productoras del país. Según esos informes, la producción agrícola de este año será superior, y en mucho, a la del año anterior.

La demanda de crédito para nuevos cultivos ha tenido, en relación con los primeros cuatro meses del año pasado, un considerable aumento.

Agricultores de las zonas productoras del país han solicitado en los primeros meses de este año mayores fondos de los que solicitaron para sus cultivos el año de mil novecientos cuarenta y seis; esto quiere decir que han intensificado sus siembras.

Anúnciase que la producción de ciertos artículos, tales como maíz, arroz y frijoles, alcanzará este año niveles insospechables. Con la fijación de precios que garantiza a los agricultores una equitativa ganancia, la producción agrícola ha venido aumentando gradualmente. Los agricultores, por otra parte, no corren el peligro de la sobreproducción, porque los excedentes pueden exportarse a otros mercados.

Oportunamente daremos a conocer, sobre el interesante movimiento de las Juntas Rurales, algunos informes estadísticos.

A LOS SEÑORES PATRONOS

LA CAJA COSTARRICENSE DE SEGURO SOCIAL

LES RECUERDA:

Que deben pagar las planillas atrasadas del mes de Mayo antes de una semana a partir de hoy, pues de lo contrario se harán acreedores a las sanciones de Ley.

(Este aviso sustituye a los que antes se enviaban individualmente por correo).

Este documento es propiedad de la Biblioteca Nacional "Miguel Obregón Lizano" del Sistema Nacional de Bibliotecas del Ministerio de Cultura y Juventud, Costa Rica.